הארץ

1 ש"ח יום ב' כ"ז באלול תשמ"ז, 21 בספטמבר VOL.68/20792 SEPTEMBER 21 1987

מקדונלד בישראל?!!!

עדיין לא...
הרשת הבינלאומית לשירותי דפוס קוויק קופי פרינטינג פועלת בישראל 3 שנים. בימים אלה החלה במכירת זכיונות ברחבי הארץ.

Kwik Kopy PRINTING

גוכיאן גרין רח' דוד המלך 1 ת"א טל. 216872
אדריאן ויסברג רח' אחד העם 50-54, ת"א טל. 660941

כך מדפיסים בעולם הגדול

שביתת 150 אלף חברי הסתדרות הפקידים נכנסת ליומה השני

נסים וקיסר נועדים היום — בצל איום השבתת כל המשק

קיסר: שר האוצר לא הסמיך את עוזריו לסכם המו"מ וזה שורש הסחבת שהביאה לרתיחה ● ההסתדרות: דרישת האוצר לחלק התוספות לשני מועדים "מגוחכת; בושה לרוץ בכך" ● נסים: העובדים מפסידים הקדמת משכורת ספטמבר בגלל שביתה אשר ספק אם הם יודעים את סיבתה

מאת יהודית וינקלר
ודן סגיר סופרי "הארץ"

שר האוצר, משה נסים, ומזכ"ל ההסתדרות, ישראל קיסר, ייפגשו היום כדי לנסות ולסכם את המשא ומתן על הסכם שכר במיגזר הציבורי, תוך כדי שביתה של 150 אלף חברי הסתדרות הפקידים הנכנסת ליומה השני ובצל איומה של ההסתדרות להרחיב את השביתה לכל המשק.

עם שובו מארה"ב הביע השר נסים תמיהה על שביתת הפקידים שפרצה אתמול. לדברי נסים קיבל את הצעת מזכ"ל ההסתדרות לשלם תוספת שכר של 100 ש"ח לבעלי השכר הנמוך במיגזר הציבורי ולרדת עד 50 ש"ח לבעלי דרגות אחרות ימים אחדים לפני נסיעתו לארה"ב וקנדה.

השר ציין שלצערו מפסידים העובדים את תשלום משכורת ספטמבר אשר ניתן החודש מוקדם מן הרגיל לסייע לעובדי המדינה בהוצאותיהם לחגים, בשל ימי שביתה, שספק אם הם יודעים את סיבתה.

ישראל קיסר אמר אתמול בהודעה המרכזת כי אם הממשלה נוקטת עמדות העלולות להביא להשבתת המשק הציבורי, עליה לשאת באחריות לכך. קיסר טען כי השר נסים לא הסמיך את עוזריו הבכירים לסכם את המשא ומתן וזה שורש הסחבת שהביאה את המשק לרתיחה.

בהתייחסו לדרישת שר האוצר לחלק את תוספת השכר לשני מועדים אמר קיסר, כי ההצעה פשוט מגוחכת. "בושה לרוץ בכך. אני אציע לחברי המנהלים את המשא

(סוף בעמוד 7)

עתון בבריה"מ:

"אנשי צבא סובייטים ניסו אשתקד לחטוף מטוס לישראל"

מוסקווה (ע"צ). חוטפי מטוס הסובייטים שניסו, בדיוק לפני שנה, להשתלט על מטוס באורל, כדי להגיע לישראל, היו אנשי צבא של יחידה שבה נפוץ השימוש בסמים, מסר אתמול העתון "סובייטסקאייה רוסיה".

כסל ניקולאי מאגצב שנהרג, והטוראי סרגיי יאגמורג', שנפצע בנסיון החטיפה זה ב־20

(סוף בעמוד 2)

הצעיר שניסה לחטוף נשק משוטר מג"ב היה שיכור

הצעיר הערבי נורה ונפצע ליד שער שכם

(ע). צעיר ערבי ניסה לחטוף את נשקו של שוטר משמר הגבול, נורה ונפצע ברגלו אתמול אחה"צ ע"י השוטר, ליד שער שכם בירושלים. המהומות

(סוף בעמוד 7)

נוביק מועמד להחליף את נתניהו באו"ם

מאת עקיבא אלדר
סופר המדיני של "הארץ"

יועצו המדיני של שר החוץ, ד"ר נמרוד נוביק, מועמד להחליף בעוד שלושה חודשים את שגריר ישראל באו"ם בנימין נתניהו, המסיים את תפקידו עם סיום מושב עצרת האו"ם. נוביק היה מועמדו המועדף של פרס לתפקיד השגריר בארה"ב. אולם נתקל בהתנגדות חריפה מצד ראש הממשלה יצחק שמיר. בימים האחרונים נדונה בלשכת שר החוץ האפשרות, שנוביק ימונה לשגריר באו"ם, אך טרם נפלה החלטה.

בגין הצטרף לעמותה להצלת נעדרי מלחמת שלום הגליל

מאת נדב שרגאי
סופר "הארץ" בירושלים

ראש הממשלה לשעבר מנחם בגין הודיע אתמול ל"ארגון להצלת נעדרי מלחמת שלום הגליל", כי הוא נענה לפנייתם ומצטרף כחבר לעמותה שהקימו.

במכתב לפרידה כפיר, אחותו של יהודה כץ, אחד מנעדרי קרב סולטן יעקב, כתב מנחם בגין: "קראתי בעניין רב את פנייתך. מי יתננו ונוכל לקבל את פני הנעדרים, בריאים ושלמים. לכך בוד לי המנתך להצטרף כחבר לעמותה למען שחרורם והצלתם של בנינו היקרים. הנני מאחל לכם ידידים יקרים, הצלחה במאמצים החשובים, תיזיל כולנו שישאו פרי".

שוק ההון

פעילות דלה בגלל החג

מאת יהודה שרוני

בכל אפיקי ההשקעה בשוק ההון הורגשה אתמול פעילות מצומצמת למדי, זאת בגלל פגרת ראש השנה הצפויה במחצית השניה של השבוע. מחזור המסחר בשוק המניות בבורסה עמד על 9 מיליון שקל תוך נטיה לירידות שערים. גם בשוק האג"ח ובשוק המלוות קצרי המועד היתה פעילות מצומצמת למדי. חלק מהציבור עבר לאפיקי השקעה שקליים, וכדי יבית על פקדונות כאלה היתה נטיה לירידה קלה.

ערך את העמוד: בועז שפירא

פרס יקרא מחר לשולץ לקדם את הוועידה הבינלאומית

שר החוץ ידון מחרתיים עם עמיתו הסובייטי שווארדנדזה במימוש עקרון ההדדיות, לפיו יוענקו אשרות סובייטיות לפקידים קונסולריים מישראל ● ישראל תיענה לבקשת המשלחת הסובייטית להישאר בארץ עוד 3 חודשים

מאת עקיבא אלדר
סופר המדיני של "הארץ"

בפגישתו מחר בניו יורק עם שר החוץ האמריקאי ג'ורג' שולץ יבקש מ"מ ראש הממשלה ושר החוץ שמעון פרס שהממשל הנוכחי יגביר בחודשים הקרובים את פעילותו לקידום הוועידה הבינ"ל. פרס יסביר לשולץ כי הוסר מעט אמריקאי עד סוף השנה עלול לגרום לאובדן ההסכם שהושג באפריל עם חוסיין. במסיבת עתונאים, שכינס לקראת נסיעתו אמש לארה"ב, מתח פרס ביקורת מרומזת על התנגדות גור־

(סוף בעמוד 7)

במישכן הנשיא נערך אתמול טקס הגיגי, לפתיחת אירועי 40 השנה להקמת המדינה. בטקס, בו הוקראה מגילת העצמאות, השתתפו ששה שחתמו על מגילת העצמאות המקורית (מימין לשמאל): ח"כ מאיר וילנר מרק"ח, הח"כ לשעבר קלמן כהנא, מי שהיה נציג התימנים מעידה כובשי. השר־לשעבר זרח ורהפטיג, השר־לשעבר משה קול. וד"ר הרצל רוזנבלום עורך "ידיעות אחרונות" לשעבר. לידם שר הביטחון יצחק רבין והרמטכ"ל דן שומרון. ראה עמוד 2. (צילום: אליהו הראתי)

חדשות הארץ

שיחות היום

עם: נוסים סלמן, יו"ר ענף תת השווקים הפתוחים, בעל דוכן בשוק בחיפה

על: ההתארגנות עם ראשונות השיווק לקראת החגים (עמ' 2)

*

דוד לוי פועל להקים "גוש לאומי" – ליכוד־מפד"ל־תחיה – לבחירות הבאות (עמ' 2)

*

שר הפנים הצרפתי יזום חקיקה שתוציא "הצהרות רוויזיוניסטיות" אל מחוץ לחוק (עמ' 4)

*

צוות מומחים בארה"ב: תוכנית לימודים על השואה "לא הוגנת כלפי הנאצים" (עמ' 4)

*

עד מדינה תיאר כיצד פיצח כספות (עמ' 5)

וורדמיל • הסלה האחרונה בעיבוד תמלילים •
ת"א: 639015, 227248, 699311
ת"א: 615270, 285282, 499389
04-333950, 335233, 04-571343

שרות הארץ

מזג האוויר

התחזית: נאה.
הטמפרטורות:
● תל־אביב: 20–30.
● ירושלים: 18–27.
● חיפה: 23–31.
● באר־שבע: 18–32.
הגולן 16–30, צפת 17–28, טבריה 19–36, שומרון 19–30, נתב"ג 19–31, ירוחם 21–37, אילת 24–37.

שערי הדולר

	שער הדולר	השער השני בש"ח
יציג	1.5966	—
נוסעים	1.8977	—
שחור	1.6800	—

שער הסל

יציג	1.6790

בגליון זה 14 עמודים

אסד: אנו שואפים לשוויון אסטרטגי משום שקשה לתאר שישראל תבקש שלום במצב עליונות

שר ההגנה הסורי: "עלינו להתמקח עם בריה"מ על כל תותח וכל כדור"

ניוזוויק: מוסקווה קיצצה בסיוע הצבאי לדמשק ומסרבת לספק את סוגי הנשק שהנשיא אסד מעוניין בהם ● אסד: איני יודע מה מתרחש במוח של הישראלים; התפשטות היא אצלם מטרה

מאת שלמה שמיר וצבי בראל
סופרי "הארץ" בארה"ב

ברית המועצות קיצצה בסיוע הצבאי שלה לסוריה ומסרבת לספק לה את סוגי הנשק שהנשיא אסד מעוניין בהם, מוסר הניוזוויק בכתבה המנתחת את מאמציו של אסד לשפר יחסיו עם ארצות הברית והמערב. העתון אומר, [illegible] בין סוריה לבין ברית המועצות [illegible] לארעוחים, וזאת אחת הסיבות לכך שאסד מגלה פתיחות כלפי ארצות הברית.

שר ההגנה הסורי, מוסטפה טלאס, הודה, כי בשנתיים האחרונות נאלצה סוריה "להתמקח על כל כדור ועל כל תותח" כדי לקבל סיוע צבאי מברית המועצות. הרוסים סיפקו לסוריה מטוסי מיג 29 רק לאחר [illegible]

(סוף בעמוד 7)

פרשנות / זאב שיף

הסכם פירוק הטילים עשוי להשפיע גם על המזה"ת

שאלת הימצאות טילים באזורנו תעלה ככל הנראה על הפרק בעתיד בשיחות בין המעצמות ובינן לבין הצדדים במזה"ת ● ההסכם הצפוי יחייב ודאי את בריה"מ להימנע מאספקת טילים למדינות ערב ● בעבר פורסם שלישראל טילים לטווח בינוני עם ראשי חץ גרעיניים

יש להניח שההסכם בין המעצמות לפירוק טילים — אם אכן יגיע לכי סוף לידי חתימה — יתן את אותותיו גם על המזרח התיכון. שאלת הימצאותם של טילים בידי הצדדים במזרח התיכון תעלה ככל הנראה על הפרק בעתיד, בשיחות בין המעצמות ובינן לבין הצדדים במזה"ת.

ההסכם הצפוי בין בריה"מ וארה"ב על סילוק הטילים הגרעיניים מטווח בינוני יחייב ודאי את בריה"מ להימנע מאספקת טילים לטווח כזה למדינות המזרח התיכון. מלבד טילי הסקאד והאס־אס־21 פורסם בזמן האחרון, כי סוריה מצפה לקבל מהסובייטים גם את הטיל אס־אס־23 שהוא בעל טווח של כמה מאות ק"מ. למרות שלא מדובר על אספקת טיל עם ראש גרעיני, הרי אספקת הטיל עצמו למדינות אחרות תעמוד בסתירה לרוח ההסכם בין שתי המעצמות. בעקיפין יהיה זה רווח לישראל אם אכן מדינות ערב לא יקבלו את הטיל המתקדם הזה מהרוסים.

על ישראל פורסם בעבר פעמים רבות כי ברשותה טילים לטווח בינוני החמושים בראשים גרעיניים. לאחרונה פורסם הן במערב והן במזרח כי ישראל אף ערכה ניסוי של טיל כזה לטווח של כ־1500 ק"מ. בעקבות זאת הזהירה כמובן בריה"מ את ישראל, כי בכך היא מכניסה עצמה לתחום של כללי משחק אחרים וכי טיל בטווח כזה מסכן את גבולותיה הדרומיים של בריה"מ.

יש לציין כי ארה"ב הגיעה עוד באפריל השנה להסכם עם שבע המדינות המתועשות שלא לספק למדינות אחרות חלקים לטילים המובילים ראשים גרעיניים.

בריה"מ: הטווח בינוני — "צעד ראשון"; הצעד החשוב הוא טילים באליסטיים בין־יבשתיים

אכזבה בנאט"ו מפירוק הטילים: "חייל אינו מרוצה כשהוא מאבד ציוד טוב"

180 טילי "פרשינג" יפונו מגרמניה ולמעלה מ־200 טילי שיוט לטווח 2,500 ק"מ יוצאו מגרמניה, בריטניה, איטליה ובלגיה ● בתמורה יפנו הסובייטים טילי אס־אס־20 ואס־אס 4 ● נאט"ו תתמקד עתה בחוסר האיזון בין הכוחות הקונבנציונלים שלה לשל ברית וארשה

בריסל (ע"ר וע"צ). נציגים צבאיים מערבים רבים אינם מסתירים את צערם נוכח האפשרות שהטילים הגרעיניים האמריקאים יסולקו בקרוב מאירופה. בעיני המשקיפים הצבאיים המערביים ההסכם העקרוני שעליו הודיעו ביום ו' אינו נצחון היסטורי, אלא פגיעה במעמד היחסי של נאט"ו, שקשה יהיה להתגבר עליה.

"חייל אף פעם אינו מרוצה כאשר הוא מאבד ציוד טוב", אמר קצין המטה העליון של נאט"ו. הוא הוסיף ואמר כי ההסכם העומד להיחתם פירושו "שאנו פשוט מוותרים על הנשק הטוב ביותר העומד לרשותנו".

על פי ההסכם, שיחתם על ידי הנשיא רייגן והמזכיר הסובייטי מיכאל גורבאצ'וב בוועידת פיסגה שתערך בסתיו, יסולקו טילי השיוט וטילי "פרשינג־2" מאירופה המערבית, תמורת סילוק הטילים הסובייטים מהדגמים אס־אס־20 ואס־אס 4. נאט"ו תאבד 108 טילי "פרשינג־2" שטווח פעולתם 1,800 ק"מ המוצבים בגרמניה המערבית ולמעלה מ־200 טילי שיוט שטווח פגיעתם 2,500 ק"מ המוצבים בגרמניה המערבית, בריטניה, איטליה ובלגיה. העיסקה תביא גם להיסולם של טילים לטווח קצר יותר, כולל 72 טילים מסוג "פרשינג־1א" המוצבים בגרמניה המערבית והמצוידים בראשי־נפץ אמריקאים, שבון הציעה לפרק.

8 דקות מרגע השילוח

המפקדים הצבאיים במערב יתאבלו במיוחד על אובדן הטילים המהירים והמדויקים ביותר מדגם "פרשינג־2" המסוגלים לפגוע בטריטוריה סובייטית תוך 8 דקות מרגע שילוחם.

(סוף בעמוד 2)

בפתח ישיבתם האחרונה בעיריה נעמדו לפתע הדתיים והתפללו למען השבת

לכל אורך הישיבה נקטעו דבריהם של הנואמים בקריאות של הצד שכנגד ● קולק: אציב על שולחני תמונות צוקר מרצ וליזרזון מאגו"י ואזכור תמיד איך לא מנהלים עיר ● שמו של ראש העיר נשמט בגלל "טעות טכנית" מדיון של ראשי הסיעות בכנסת בלשכת ראש הממשלה

מאת נדב שרגאי
סופר "הארץ" בירושלים

ישיבת מועצת עיריית ירושלים הפסיקה אתמול כמה פעמים בנסיון להרגיע את הרוחות הסוערות בנושא השבת בירושלים. שתי סיעות — המפד"ל וש"ס — מסרו רשמית על פרישתן מהקואליציה העירונית. בפתח הישיבה קמו החברים הדתיים ממקומותיהם, שלפו סידורים ונשאו תפילה לכבוד השבת. לכל אורך הישיבה נקטעו דבריהם של הנואמים השונים, בקריאות ביניים של הצד שכנגד.

ראש עיריית ירושלים טדי קולק קרא בשלב מסוים ברוב כעסו, כי יציב על שולחנו שתי תמונות: "האחת של חה"כ צוקר מרצ והשניה של אברהם ליזרזון איש אגודת ישראל בעיריית ירושלים. כך אלמד ואזכור תמיד איך לא מנהלים עיר".

ערכים מורים של יופי

מאיר פרוש מאגודת ישראל נשא נאום פרקסטי. הוא דיבר על עיר הנבעת לשגיונותיה של החברה להגנת הטבע, גוף קיקיוני קטן וחוסן, הפועל נגד אינטרס הרוב, וחנק את העיר בדרישותיו, מקשה על פיתוחה, דוחה יזמים ומשקיעים, ובצמד במין עקשות מוזרה לסמלי מבטים מיושנים, שאבד אליהם הכלח, כמו בניה מאבן, שימור מבנים עתיקים. "הגוף הזה פועל בניגוד לרצון הרוב, חונק את כולנו, ובסופו של דבר כולנו נבגעים לו בשם ערכים מורים של יופי, שימור הסטוריה". פרוש לא שאל זאת, אך כוונתו היתה ברורה: מדוע אין מתחשבים בערך השבת, כפי שמת־

(סוף בעמוד 7)

המשטרה, המכס ומס הכנסה החליטו להגביר את שיתוף הפעולה ביניהם

כבר בקרוב תוכן יחד רשימת יעדים ל"טיפול" שתכלול תחומים שבהם יש להעמיק את מאמצי החקירה וכן עבריינים שיש למצוא ראיות להפללתם ● הוחלט להלחם בתופעה של שכירת שרותי חקירה פרטית כדי לבלוש אחרי קציני משטרה ופקידי מס כדי להרתיעם ממילוי תפקידם

מאת ראובן שפירא
סופר "הארץ"

אגפי החקירות והמודיעין של המשטרה ורשויות המס יגבירו וימקו את שיתוף הפעולה ביניהם — כך סוכם בפגישה, שנערכה אתמול בין פיקוד המשטרה לבין ראשי רשויות המס והפרקליטות המדינה.

אף שלא נמסר פירוט על ההחלטות שהתקבלו בפגישה, שהיא בירידה מסוגה, נראה שכבר בקרוב יכינו צוותים משותפים של המשטרה ורשויות המס רשימת יעדים מועדפת ל"טיפול" מודיעיני וחקירתי, שתכלול בין השאר גם שמות תחומים שבהם יש להעמיק את מאמצי המודיעין והחקירה וגם עבריינים מסויימים, שיש לרכז מאמצים כדי למצוא ראיות להפללתם. מדובר בגורמים פליליים שלגביהם יש מידע מודיעיני חשוב בקשר לעיסוקים הפליליים בצד עיסוקים הלגיטימיים. אך עד כה, לא הצליחו גורמי אכיפת החוק להשיג ראיות נגדם בעיסוקיהם השיגרתיים.

הלכה אנטישיטית

ההחלטה האנטישיטית היחידה שניתן אתמול פרסום רשמי, עם סיכום הפגישה של פיקוד המשטרה עם ראשי רשויות המס והפרקליטות, היא כי צוות מצומצם, שימנה נציגים בכירים ממשטרת ישראל, הפרקליטות, המכס ומס הכנסה, יתן גם "לליבון ההיבטים השונים וללבנת כללים מפורטים ומחייבים שימקו את שיתוף הפעולה (בין המשטרה לבין רשויות המס). המשטרה תסייע לרשויות המס למלא את תפקידם, בכלל זה תסייע יחידת משמר הגבול, שהוקמה באחרונה, ברמת הגולן, לעובדי המס במילוי תפקידם באזור".

בעבר כבר היו פגישות צוותות בין ראשי המשטרה לבין ראשי רשויות המס במגמה לשפר ולהדק את שיתוף הפעולה ביניהן על רקע הכוונה להגביר את פעילות גורמי אכיפת החוק נגד עברייני צוארון ועבריינים הנבנים על אלה המוגדרים כאנשי מפתח בפשיעה בישראל. ... אף שהיו מבצעים משותפים למשטרה ולרשויות המס בלכידת עבריינים ובחקירת פרשיות פשע. אבל במקרים רבים היה שיתוף הפעולה מבוסס על רצונות וקשרים

(סוף בעמוד 7)

לא מכרת
לא שילמת
כלבו העיר
קבלת מודעות
מ־8.00-20.00
03-371261

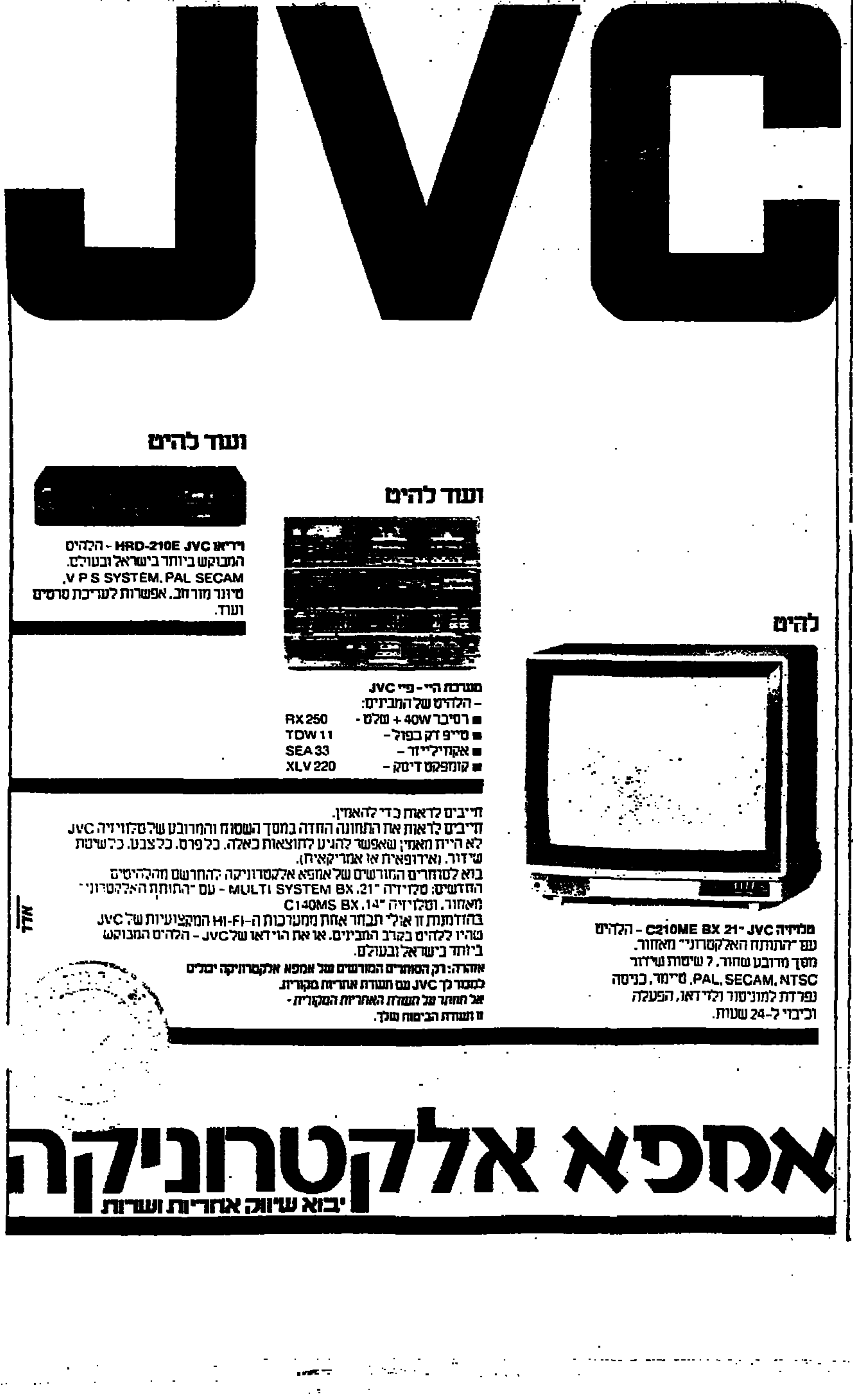

הליגה הערבית מציעה לאיראן: קחו 50 מיליארד דולר והפסיקו המלחמה

ועידת 21 המדינות החברות בליגה החליטה לכנס ועידת פיסגה שלא מן המנין ב־8 בנובמבר בירדן • סוריה סירבה לדון בלעדי במפרץ והובילה להחלטה לדון "בהתפתחות המלחמה ובאיומים הפוגעים ביכולת הערבים להתייצב מול האתגר הבסיסי — התוקפנות הישראלית"

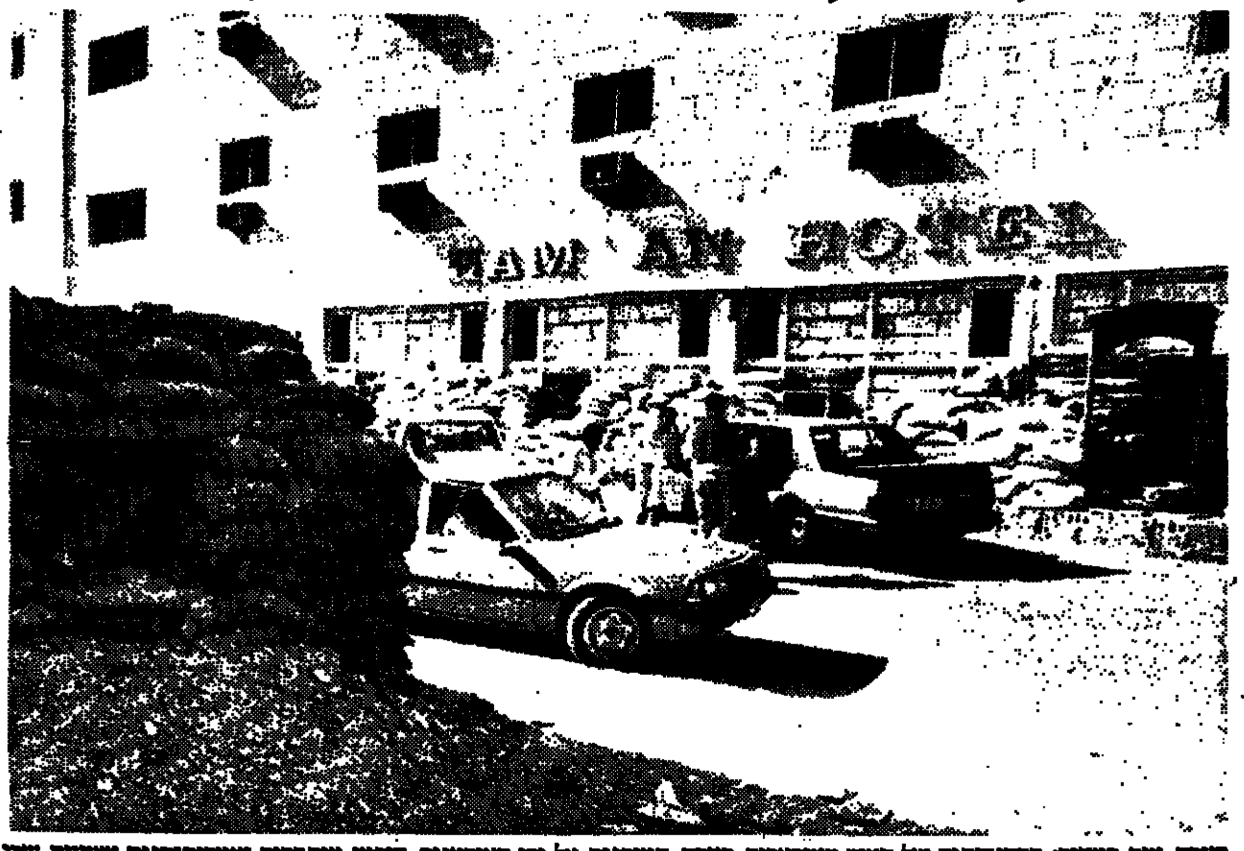

בצרה, עיר במצור: בהריסותיה של העיר העיראקית בצרה, המופגזת על ידי האיראנים, הוקמו מיתרסים ועמדות־הגנה עשויות שקי חול. (תצלום אי־פי)

מאת שאול צרקא
סופר "הארץ" בבריטניה

לונדון (מיוחד ל"הארץ"). הליגה הערבית מציעה לאיראן סכום של 50 מיליארד דולר למשך 10 שנים, אם תיאות להפסיק את מלחמת המפרץ ולהידבר עם עיראק. זו אחת מהצעותיה של תוכנית השלום הערבית, הכוללת גם התחייבות לשמור על נייטראליות. בלונדון נמסר, כי אם תוזה התוכנית לברכתן של המדינות הערביות היא תוצג בפני ראשיהן בפיסגה הערבית, אשר תתכנס ככל הנראה בעמאן בחודש הבא.

"האובזרבר" הבריטי כותב, כי הסדרי התשלום למשטר חומייני יוכו לערבות בינלאומית, בעוד זה יצטרך לוותר על דרישתו לסלק את השליט העיראקי סדאם חוסיין מתפקידו.

בינתיים הולכות ומתרבות בלונדון ידיעות, המצביעות על כך, כי המתקפה האיראנית על בצרה, אשר נדחתה כבר פעמיים, תתקיים בסתיו הקרוב. החלטה על כך נתקבלה על ידי המנהיגות האיראנית, לאחר שהעיראקים חידשו את התקפותיהם האוויריות על מרכזי התעשייה של המדינה.

פיסגת חירום בנובמבר

תוניס (עי"ד וע"צ). הליגה הערבית, החליטה על־סהדאן למען שביתת נשק במלחמת עיראק איראן. החליטה אתמול לכנס ועידת פיסגה שלא מן המנין בירדן, ב־8 בנובמבר, כדי לדון בסכסוך.

אולם סוריה, ידידתה הטובה ביותר של איראן מבין המדינות הערביות, הודיעה כי היא מתנגדת לסדר היום המוצע, כלומר לעובדה שהפיסגה תדון בלעדית במלחמת המפרץ.

דמשק עמדה על כך שהפסגה זו תידרש בהחלטה הסופית, אמר שר החוץ הסורי, פארוק אל שרעה, בתום ועידת שרי החוץ הערביים שנערכה אתמול בתוניס.

בהחלטה הסופית, שאושרה בתונים, נאמר, כי ועידת הפיסגה צריכה לדון "בהתפתחות המלחמה האירנית־עיראקית על כל היבטיה ובאיומים המסכנים לרכוש על המדינות הערביות של המפרץ הפוגעים ביכולתה של האומה הערבית להתייצב מול האתגר הבסיסי, והיינו התוקפנות הישראלית".

הצורך לתאם מאמצים

ירדן הודיעה כי היא מוכנה לארח את ועידת הפיסגה. באמר בהודעה, המדגישה גם "את הצורך לתאם את המאמצים של המדינות הערביות, כדי שמועצת הבטחון של האו"ם תיישם את החלטה 598 במלואה, שכן היא מהווה מיקשה אחת שאין לפצלה".

שר החוץ הסורי הסביר לעיתונאים כי ארצו דורשת שוועידת הפיסגה תבחן את כל השאלות הבסיסיות של האומה הערבית, מתוך קביעה כי יש להעניק קדימות לסכסוך הישראלי־ערבי.

לעומת זאת אמר פארוק קאדומי ראש המחלקה המדינית של אש"ף, כי מלחמת המפרץ נמשכת כבר 7 שנים הסיטה את תשומת הלב של העולם הערבי מהסכסוך עם ישראל. הוא הוסיף במסיבת עתונאים בתום הוועידה, "אם בראג קודם כל לפתרון של הסכסוך העיראקי־איראני, יאפשר הדבר לעולם הערבי להקדיש את כל משאביו לאתגר הישראלי".

אפשרות לעיצומים

ועידת 21 המדינות החברות בליגה הערבית כונסה במלון בתונים, כדי לדון באפשרות של עיצומים ערביים קולקטיביים נגד טהראן. שר החוץ הסעודי, סעוד אל פייסל, שהעביר את תפקיד נשיא מועצת הליגה הערבית, לסודאן בתום הוועידה של אתמול, אמר, כי המדינות הערביות החליטו, לפי שעה, לא לנקוט צעדים נגד איראן. לפני חודש איימה הליגה הערבית לנתק את הקשרים הדיפלומטים עם איראן, והיום היה למעשה המועד הסופי שנקבע לאיראן כדי שתקבל את קריאת האו"ם להפסקת אש.

אולם הנסיך סעוד אמר לעתונאים, כי הוחלט לאפשר את המשך המאמצים הנעשים עתה באו"ם במטרה לשים קץ למלחמה במפרץ. החלטת מועצת הבטחון שאושרה ב־20 ביולי, ואשר קראה להפסקת אש מיידית על ידי שני הצדדים, איימה בסנקציות בין־לאומיות במקרה של אי־היענות.

ארה"ב לוחצת עתה באו"ם, כדי שמועצת הבטחון תטיל אמברגו על משלוחי נשק לאיראן. זאת בעקבות שליחות הנפל של מזכיר האו"ם באיראן ובעיראק בשבוע שעבר.

ספינת תותחים איראנית תקפה מכלית סעודית

באחריין (עי"ד וע"צ). ספינת תותחים איראנית תקפה מכלית סעודית עמוסה נפט באש מקלעים ליד פתח המפרץ אתמול בשעות בוקר המוקדמות, אך נודע, כי לא היו אבידות בנפש.

היתה זו פעולת התגמול האיראנית הראשונה להתקפות העיראקיות על אוניות של איראן ומיתקני נפט איראניים. בזכור חידשה עיראק את התקפותיה לאחר שמזכיר האו"ם פרז דה קואיאר השלים את מסעו, שבמהלכו ביקר בטהראן ובבגדאד בשבוע שעבר.

מקורות אמרו, כי תאי המגורים של מלחי האניה "פטרושיפ ב'" בת 115, 39 טונות, נפגעו בהתקפה שנערכה לפני עלות השחר, במרחק של כ־5 ק"מ מחופי עומאן ליד מיצרי הורמוז.

המיכלית, שהובילה מוצאי נפט מזוקקים, דחתה הצעות להגיש לה עזרה והמשיכה בדרכה בכוחותיה.

המקורות הביעו את הדעה, כי התקפה זו היא כנראה התקפת תגמול להתקפה אווירית של מטוסים עיראקיים על מיכלית שהניפה דגל קפריסין ושהופגזה על ידי איראן בלילה הקודם.

שיחת היום / אורית גלילי

עם: ניסים סלמן, יו"ר עמותת השווקים הפתוחים, בעל דוכן לירקות ופירות בשוק בחיפה

על: התחרות עם רשתות השיווק לקראת החגים

אפשר גם למלא סל לחג ב־12 שקלים

אתה מרגיש קנאה מול הדיווחים על העסקים המצויינים שעושות השנה רשתות השיווק?

הפסקתי לקנא בגיל צעיר. ברוך השם אנחנו עובדים. הקליינט לא בוגד בנו, כי אנחנו לא בוגדים בו. הייעול בשוק עלה. התחלנו לעבוד עם משקלים אלקטרוניים כדי שאף קליינט לא יוכל להגיד שחסר לו גרם. אנחנו עושים הכל להמשיך ולשרת בצורה נאמנה. מגיעים עם הקליינט לפשרה לפני שהוא מתווכח.

בכל אופן, מהדיווחים מתקבל רושם שהעסקים אצלכם בירידה?

את הקליינט הישראלי אפשר לרמות בקלות. אפשר לסמם אותו בפירסום יעיל. אנשים משלמים 70 אחוז יותר ברשתות השיווק. עגבניות לדוגמא עולות אצלנו 1.20 שקל לק"ג, וברשתות השיווק 3 שקל לק"ג. אבל יום אחד הקליינט מתעורר, ויורד לשוק, ולא מאמין כמה זמן רימו אותו.

איך אתם מתמודדים עם תנאי האשראי המפתים שהרשתות מציעות?

בהיפרים עובדים כלכלנים ואנשי מינהל עסקים ולא בני־אדם. הם חושבים רק איך לעשות עוד כסף עבור בעלי המניות, ולא מסתכלים על הקליינט. את האשראי שהם נותנים הם למעשה לוקחים למפרע — וזאת רמאות. אנחנו כלכלנים יותר טובים מהם. שיודעים למכור בחצי מחיר. ולהסתפק במועט. את השטח הזה אנחנו מבינים יותר טוב מבני גאון.

תודה, שיותר נעים לקנות במיזוג אוויר, ועם מוסיקת רקע, במקום לדרוך בבוץ ולשמוע קללות?

אצלנו בערב החג האווירה הרבה יותר חגיגית מאשר באולם ענק עם כלובים, שנראה כמו גן חיות. אצלנו אפשר לטייל, ולמצוא סחורה שבאה כמה פעמים ביום ישר מן השדה. אצלנו יש 50 דוכני עגבניות ב־50 מחירים. בהיפרים נותנים הכל בחבילות סגורות של 3 ק"ג ואצלנו, אם הקליינט רוצה, הוא גם יכול לקנות 50 גרם. אז איפה צריך להתלונן, אצלנו או אצלם?

השירותים בקלנטע לרשתות השיווק, לא עושה חסד עם השירות שמקבל הקליינט בשוק?

כשהולכים לסופר צריכים להוריד את קופסת השימורים לבד מהמדפים, לפרוק בקופה, ולארוז. אצלנו יש שירות אישי עד הסוף. רשתות השיווק הן עסק של חבורת נוכלים, שבסוף יפלו עם מזוודות מלאות בשיקים ללא כיסוי. ברגע ששטיפת המוח תעבור קצת, אנשים יתעוררו, ויחזרו אל השורשים.

מה אתם מציעים לקליינטים כדי שיבואו לשווקים?

יש לנו מאוורים, צבע וריצוף, ואם פעם היו שומעים רק את אום כלתום ברקע, אז היום אפשר לשמוע גם את מוצרט. הסוחרים מנהלים דיונים עם הקליינטים, למשל, על עתיד פרוייקט הלביא. במקום להוציא 500 שקל בהיפר על דברים שלא צריך, אפשר לסגור אצלנו סל לחג ב־12 שקל.

הצעה: נציגי 3 הזרמים ייעצו לשר פרץ בבעיות מיהו יהודי

צוות השרים הבוחן הנושא יגיש בקרוב המלצות בנוסח זה לשמיר

מאת עקיבא אלדר
הכתב המדיני של "הארץ"

צוות השרים לעניין "מיהו יהודי" מציע להקים ועדה מייעצת ליד שר הפנים, שתורכב מנציגי שלושת הזרמים ביהדות. על פי ההצעה תבדוק הוועדה כל בקשה של גר להירשם כיהודי ותמליץ בפני שר הפנים כיצד לנהוג באותו מקרה.

לאחר שיתקבלו תגובות של נציגי הזרמים תובא ההצעה לאישור הממשלה.

הצוות, שבו חברים השרים משה שחל, זבולון המר ויצחק מודעי, היועץ המשפטי לממשלה יוסף חריש ומזכיר הממשלה אליקים רובינשטיין, שמע עשרות עדויות וחוות דעת של רבנים מכל הזרמים בארץ ובחו"ל וכן נציגי מפלגות וגורמים אחרים כמו האגודה לזכויות האזרח. בקרוב יגיש הצוות את המלצותיו לראש הממשלה.

ההצעות עוסקות בעיקרן בפתרונות מינהליים, שיאפשרו פסק זמן ממושך במאבק על התיקון לחוק השבות שדורשות המפלגות הדתיות.

שופט מכנס את שרי הליברלים בתקווה להשיג פשרה במפלגה

מאת אילן שחורי

בבית המשפט המחוזי בחיפה יעשה לפני הצהריים נסיון להגיע לפשרה בצמרת המפלגה הליברלית לאחר שהשופט בר זימן אליו להיום את ראשי המחנות הניצים השר יצחק מודעי והשרים גדעון פת ואברהם שריר.

בשבוע שעבר פסק בית המשפט העליון כי בית המשפט המחוזי בחיפה יהיה זה שיכריע במחלוקת המפלגת את הליברלית זה למעלה משנה ושנסבה על הדרך בה ימלאו ראשי הליברלים את המקומות המוקצים להם במרכז המשותף עם תנועת החרות. השר מודעי טוען כי יש למנות על פי מפתח יחסי הכוחות שנקבע בוועידת הליברלים לפני שבע שנים, ואילו השרים שריר, נסים ופת טוענים, כי יש לעשות זאת על פי מבנה יחסי הכוחות כיום.

בדיון שהתקיים אתמול ושבמהלכו רמז השופט, כי ינסה להביא סוף להכרעה בליברלים, הוחלט לזמן את שרי המפלגה כדי שאולי כבר היום ניתן יהיה להביא לפשרה בסכסוך הממושך במפלגה.

בשיחה ל"הארץ" אמר אמש השר יצחק מודעי, ששהה בסוף השבוע בחופשה בארצות הברית, כי הוא מקווה שבית המשפט יצליח להביא לסיום הסכסוך במפלגתו. "אם תעלה השאלה לכינוס ועידת המפלגה, אני מצהיר בזאת שאהיה מוכן לשקול כל זמן ומועד", אמר אמש מודעי.

אכזבה בנאט"ו

(סוף מעמוד 1)

גנראל ברנרד רוג'רס, מי שהיה מפקד נאט"ו ושסולק בגלל התנגדותו למדיניות הפיקוח על החימוש של הממשל האמריקאי, נהג לומר, כי הטיל מדגם "פרשינג־2" הוא הנשק היחיד, שממנו חוששים הרוסים באמת.

נאט"ו טרם הודיעה באיזה צעדים בכוונתה לנקוט כדי לפצות עצמה על אובדן הטילים האמריקאים.

גנראל ג'ון גלבין, המפקד עתה כמפקדי נאט"ו בעלות הברית באירופה, אמר, כי הוא מצדד בפיתוח טיל גרעיני חדש לשימוש בשדה הקרב. שמקורות בנאט"ו אמרו, כי הוא יהיה בעל טווח פעולה של כ־250 ק"מ, שניתן לשגרו ממטוסים לטווח ארוך והוא יהיה בעל שיפורים במערכת ההגנה הקונבנציונלית.

בכירים בנאט"ו הוסיפו ואמרו שאם מסלקים טילים גרעיניים, הברית תמקד את תשומת לבה לחוסר האיזון בין הכוחות הקונבנציונלים של נאט"ו המתייצבים מול כוחות הגוש המעולים מספרית של ברית ורשה.

סיכוי של 50:50

דוברים אמריקאים בכירים אמרו אתמול, כי יש סיכוי של 50:50, שארה"ב וברית"מ יסכימו לצמצם את מספר הטילים הגרעיניים האסטרטגיים לטווח ארוך, בטרם יפרוש הנשיא רייגן מכהונתו ב־1989.

"אני סבור כי יש סיכוי של 50:50", אמר הסנטור סם נאן, יו"ר ועדת השירותים המזוינים של הסנאט, בראיון בטלוויזיה. יועצו של רייגן לבטחון לאומי, פראנק קארלוצ'י, אמר באותה תכנית, כי הוא שותף לדעתו של הסנטור.

הוא הוסיף "זה יחייב מלאכה רבה". אולם בשלושת ימי השיחות שהתנהלו בשבוע שעבר בין שרי החוץ של ארה"ב וברית"מ כבר הושגה התקדמות מסויימת לגבי טילים אסטרטגיים. הסכמנו להגביר את המאמצים", הוסיף.

"צעד ראשון"

חוזה על הטילים הגרעיניים לטווח בינוני יהיה רק "צעד ראשון", והצעד החשוב יותר יהיה חוזה על הטילים הבאליסטיים הבין־יבשתיים — הכריז אתמול דובר משרד החוץ הסובייטי גנאדי גראסימוב.

הדובר, שרואיין בשידור ישיר מניו יורק על ידי רשת הטלוויזיה אנ־בי־סי, אמר, כי הוא "מקווה" שברית"מ תחתום על הסכם לטילים לטווח בינוני, אולם חוזה כזה "איננו הישג גדול כשלעצמו". הצעד החשוב יותר יהיה חוזה על הטילים הבאליסטיים הבין־יבשתיים.

כאשר נשאל, אם בריה"מ תעמוד על כך כי ביטול פרוייקט "מלחמת הכוכבים" האמריקאי יהווה תנאי מוקדם להסכם על הטילים הבאליסטיים, השיב גראסימוב כי מוסקווה "איננה אוהבת" פרוייקט זה.

הצבא האדום משבח

בטאון הכוחות המזוינים הסובייטים "קראסנייה זווזדה", כתב אתמול, כי ההסכם עם ארה"ב לסילוק הטילים לטווח בינוני מהווה פריצת דרך. עם זאת קבע העתון, כי עדיין לא נפתרו כל הבעיות הקשורות בפירוק הנשק.

"ארצות הברית וברית המועצות התקרבו מאד להשלמת הסכם חשוב זה", מציין פרשן צבאי של "קראסנייה זווזדה", מאנקי פונומרב.

הוא מוסיף עם זאת: "זה חייב ליצור תנופה רבה למציאת פתרון לבעיה הבסיסית של צימצום הנשק האסטרטגי המיתקפתי. הגבלה מעין זו אין פירושה עדיין פירוק נשק גרעיני, אך היא מהווה מהלך ראוי לציון. שלו מצפה האנושות כולה בתקווה", כתב הפרשן.

חוק התכנון והבניה, התשכ"ה 1965

מרחב תכנון מקומי ירושלים

הודעה בדבר הפקדת שינוי תכנית מתאר מקומית

נמסרת בזה הודעה בהתאם לסעיף 89 לחוק התכנון והבניה התשכ"ה 1965 — כי במשרדי הועדה המחוזית לתכנון ולבניה מחוז ירושלים ובמשרדי הועדה המקומית לתכנון ולבניה ירושלים, הופקד ביחד עם התשריט המצורף אליו, שינוי לתכנית מתאר מקומית הנקרא תכנית מס' 3713 שינוי מס' 24/86 לתכנית המתאר המקומית.

אלה השטחים הכלולים בשינוי התכנית:

ירושלים, שכ' תלפיות, רח' א.ש. יהודה מס' 11 גוש 30115 חלקה 34.

הכל עפ"י הגבולות המסומנים בתשריט בקו כחול.

עיקרי הוראות התכנית:

א. הגדלת אחוזי הבניה מ־78% ל־89% (קיימים כ־84%), על מנת לסגור מרפסות בצורה אחידה.

ב. חלוקה חדשה.

כל המעוניין בשינוי התכנית רשאי לעיין בו ללא תשלום בימים ובשעות שהמשרדים האמורים פתוחים לקהל.

כל המעוניין בקרקע בבנין או בכל פרט תכנוני אחר הרואה את עצמו נפגע על ידי שינוי התכנית וכן כל הזכאי לכך עפ"י סעיף 100 לחוק, רשאי תוך חודשיים מיום פרסומה של הודעה זו ברשומות, להגיש התנגדות לשינוי התכנית במשרדי הועדה המקומית האמורה. את ההתנגדות יש להגיש בכתב, בפירוט העובדות ובלווי תצהיר המאמת את העובדות שעליה היא מסתמכת (כתובת: מגרש העיר רח' הלל 23 ירושלים)

אלי מזרחי
יו"ר הועדה המחוזית
לתכנון ולבניה, ירושלים

ר' אב תשמ"ז
30 יולי 87

אנשי צבא רוסיים

(סוף מעמוד 1)

בספטמבר 1986. הכינו מבוי־כות את מזימתם יחד עם ארבעה חיילים אחרים, מוסר העתון. סוכנות טאס, שדיווחה בזמנו על התקרית, טענה, כי שני חוטפי המטוס נהרגו.

חברי הקבוצה נשפטו לא מכבר בבית משפט צבאי באיזור אופה (אורל), אולם העתון איננו מוסר מה הם גזרי הדין.

לפי הסיפור של העתון גנבו חוטפי המטוס בלילה כלי נשק במחסן, והחילו הרגו שני אנשי מיליציה שרדפו אחריהם, ולאחר מכן שני נוסעים של מטוס כר פולב שערך חניית ביניים ב־אופה והשתלטו על המטוס. הם נוטרלו, כאשר כוחות הק.ג.ב והמיליציה השתלטו על המטוס.

העתון מוקיע את הרשלנות במשמעת הצבאית שאיפשרה תקרית זו ומוסר כי החיילים הקושרים נהגו לעשן חשיש אותו גידלו בעצמם, ואותו הציעו "בנדיבות לב" לחבריהם.

הסורי שתקף דוכן אל על — היום לדין במדריד

התביעה: 190 שנות מאסר

מאדריד (ע"צ). משפטו של אזרח סורי, נאסר חאסן אל־עלי, המואשם בפיגוע נגד דוכן חברת התעופה אל על בנמל התעופה מאדריד־באראחאס, ב־26 ביולי אשתקד, ייפתח היום.

מקורות משפטיים מסרו, כי התביעה מתכוונת לדרוש 190 שנות מאסר לנאשם. התפוצצות של פצצה שהוטמנה במזוודה, גרמה לפציעתם של 12 איש ולנזקים המוערכים במיליון דולר.

נאסר חסאן יעמוד למשפט בפני בית משפט מיוחד לענייני טרור.

לפי המסקנות של התובע, השתייך נאסר חאסן למחתרת פתח בהנהגת אבו מוסה. ראשי ארגון זה הורו לו לבצע באירופה פיגוע נגד מטוס ישראלי. לאחר שניסה את מזלו בפאריס, הגיע נאסר חאסן למדריד. ושם הצליח לשכנע קבצן ספרדי ממוצא פלשתיני, עיזאיאס חלאפה, להוביל קוקאין לישראל. אולם, הוא הטמין במזוודה פצצת־זמן, בלי ידיעתו של חלאפה וזו אמורה היתה להתפוצץ תוך כדי טיסה, אולם היא התפוצצה ברגע שאיש בטחון של אל על החל לבדוק את המזוודה.

עדות ראיה / גדעון אלון

נוסטלגיה ואחדות לאומית לשעה

ששה אישים שחתמו על מגילת העצמאות לפני שלושים ותשע וחצי שנים עמדו במוקד טקס ממלכתי להכרזת שנת ה־40 לעצמאות המדינה במשכן הנשיא, אליו נקהלו כל ראשי המדינה

אווירה חגיגית מאד, שהיתה בה מזיגה של נוסטלגיה ואחדות־לאומית־לשעה, שררה אתמול אחה"צ במשכן הנשיא. על הדשא הירוק־מטופח מאד על ריקע דגלי הלאום, נקהלו כל ראשי המדינה לטקס ממלכתי להכרזת שנת ה־40 לעצמאות המדינה.

את מרכז תשומת הלב משכו קומץ הקשישים שחתמו בה' באייר תש"ח על מגילת העצמאות באולם מוזיאון תל־אביב ועדיין חיים את הארוע ההסטורי ההוא. הם ישבו בשורה הראשונה, כפי שראוי לותיקי הארץ. השר לשעבר משה קול, ח"כ לשעבר הרב קלמן כהנא, שר הדתות לשעבר ד"ר זרח ורהפטיג, עורך "ידיעות אחרונות" לשעבר ד"ר הרצל רוזנבלום (שחתם על המגילה בשם ורדי), ח"כ מאיר וילנר ונציג התימנים בוועד הלאומי סעדיה כובשי. ניכר היה שהם חיים עדיין את הטקס ההסטורי ההוא. סעדיה כובשי מספר, כי "אז האמנו שלא תהיה שנאת חינם" ומשה קול נזכר כיצד הובא במטוס פייפר מירושלים כדי לחתום על המגילה.

מינשר לשנת ה־40

בטקס הקצר בו נטלו חלק ראש הממשלה יצחק שמיר, שר החוץ שמעון פרס, נשיא בית־מ"ש העליון, הרבנים הראשיים וראשי העדות, קרא הנשיא חיים הרצוג מינשר לשנת ה־40 הסוקר בקצרה את הישגיה ויעדיה של המדינה מאז הקמתה. "במעמד רם זה בפתיחתה של שנת ה־40 למדינה יחתום העם בישראל ותחימה של הודיה שלימה עם עקרונות מגילת העצמאות ולראייה נבוא על החתום". בעקבות הנשיא שחתם על מינשר ההודיה עם מגילת העצמאות, הוסיפו את חתימתם גם שמיר, פרס, נבון, דוד לוי, השופט שמגר, הרבנים הראשיים אליהו ושפירא.

למתבונן מן הצד נראה היה כאילו כל הקרואים הנכבדים החליטו לקחת "פסק זמן" לשעה קלה מהמחלוקות בעד ונגד ועידה בינלאומית, להתעלם לעת קצרה מהוויכוחים הלוהטים על צביונה של ירושלים, להתעלות לפרק זמן מוגבל מעל חילוקי הדעות בנושא השטחים ומו"מ עם אש"ף, המצב הבטחוני ומצוקתם של המושבים, הסכם השכר במיגזר הציבורי והויכוח על עתידים של עובדי התעשיה האווירית בעקבות ביטול פרוייקט הלביא.

הצבור עדיין לא הושלם

סייע לא במעט לאווירה המיוחדת ששררה בטקס קול הבס של השחקן יוסי ידין שהוקיר לכל הנוכחים את הקטעים במגילת העצמאות המדברים על שארית הפליטה שניצלה מהטבח הנאצי ועל "חלוצים, מעפילים ומגינים שהפריחו נשמות, החיו שפתם העברית, בנו כפרים וערים והקימו ישוב גדל והולך השליט על משקו ותרבותו, שוחר שלום ומגן על עצמו, מביא ברכת הקידמה לכל תושבי הארץ ונושא נפשו לעצמאות ממלכתית".

אבל כשקרא יוסי ידין את הקטע במגילה המבטיח ש"מדינת ישראל תהא פתוחה לעליה יהודית ולקיבוץ גלויות, תשקוד על פיתוח הארץ לטובת כל תושביה, תהא מושתתת על יסודות החירות, הצדק והשלום לאור חזונם של נביאי ישראל, תקיים שוויון זכויות חברתי ומדיני גמור לכל אזרחיה ללא הבדל דת, גזע ומין, תבטיח חופש דת, מצפון, לשון, חינוך ותרבות", חשו רבים מן הנוכחים, שלמרות שחלפו 40 שנה, הצבור הזה עדיין לא הוגשם במלואו.

משרד האנרגיה והתשתית
האגף לשימור אנרגיה

קבלן – מתכנן

האם הבנין שלך עומד בדרישות תקן 1045?
(בידוד תרמי של בניני מגורים)

בוא לבדוק!

לשכת היעוץ לחסכון באנרגיה במבנים, המשותפת למשרד האנרגיה והתשתית ולמרכז הבניה הישראלי, פיתחה תוכנה לבדיקה של התאמת הנתונים התרמיים של המבנה לתקן ת"י 1045 – בידוד תרמי של בניני מגורים.

כדי להבטיח עמידת המבנה בתנאי התקן, באפשרותך לערוך עתה בדיקות ממוחשבות, ללא תשלום, בלשכת היעוץ לחסכון באנרגיה במבנים שבמרכז הבניה.

אנו מציעים לך לנצל האפשרות ולערוך את הבדיקה לפני הגשת התוכנית לועדת בנין ערים.

כידוע, אי־עמידה בתנאי התקן היא עבירה על חוק התכנון והבניה.

לקבלת פרטים, אנא פנה ללשכת היעוץ לחסכון באנרגיה במבנים, ת.ד. 39027 תל־אביב 61390, טלפון: 03־425221.

מרכז הבניה הישראלי
מיסודו של משרד הבינוי והשיכון

מהומה בישיבת מרכז ל"ע

מאת סופר "הארץ"

מהומה פרצה אתמול בישיבת מרכז המפלגה הליברלית העצמאית, שאישרה את רשימת נציגי המפלגה להנהלת תנועת המרכז שבראשה יעמוד גדעון ארהרד מ"שינוי". חברים אחרים דרשו לקיים הצבעה שמית. המזכיר הארצי של הסתדרות עובדי המדינה וחבר ההנהלה, אהרן הנדלמן, אף טען, כי ברשימת נציגי הרשימה יש כאלה, שהוא איננו מכירם כלל ולא יתכן שתובא רשימת "בלוק".

שלמה שטנר נבחר ליו"ר אפריקה־ישראל

מאת אריה לביא

שלמה שטנר, מי שהיה בעבר מנכ"ל חברת שיכון ופיתוח ומשנה לממונה על התקציבים במשרד האוצר, נבחר אמש ליו"ר החדש של מועצת המנהלים של חברת אפריקה ישראל להשקעות. מועמדותו של שטנר לתפקיד יו"ר החברה נשמרה בסוד עד דקות ספורות לפני הישיבה, שהתחילה ב־8 בערב. למועצת המנהלים של אפריקה ישראל צורף גד פרופר, כיום איש עסקים פרטי ובעבר מנכ"ל אסם ועו"ד יהודה מורין.

ראיתי שמעתי

ארנס — מתחזק / אולמן — דוקטור / מנדלה — מתנגדת

בול עם דיוקן הרוצח מראס בורקה

לקראת יום השנה לרצח הישראלים בראס בורקה, הגיע לידי מינהל הדואר חוזר שפורסם על־ידי איגוד הדואר העולמי, ובו מחאה על הוצאת בול אירני המנציח את דיוקנו של הרוצח סולימאן חאטר, אשר התאבד בכלאו. בחוזר נאמר כי שלטונות מצרים ביקשו מהאיגוד לפנות אל החברות שלא להכיר בבול ולפסול אותו לשימוש במשלוח דברי דואר. בפנייה המצרית נאמר, כי בפרסום הבול יש משום התערבות בענייניה הפנימיים של מצרים, מה גם שמעשיו של האיש המונצח בבול אינם בגדר מעשי גבורה הראויים להנצחה.

א. לם

בחירות חוגגים מחנות

חרף כל העימותים והתלולים השחורים שעברו בשנים האחרונות בין השר דוד לוי לבין השר־לשעבר, משה ארנס, חגגו השניים אמש את כניסתה של השנה החדשה בהרמת כוסית במצודת זאב. מעמדו של ארנס בחירות התחזק דווקא בעקבות פרישתו מהממשלה. היו כאלה במפלגה שראו במעמד אמש את להתקרבות ולשיתוף פעולה פוליטי־עתידי בין השניים.

ראש הממשלה, יצחק שמיר, מקיים הרמת כוסית משלו לפעילי חרות ביום שלישי הקרוב, והשר אריאל שרון עומד לכנס בנפרד את אנשי המצודה להגוג את כניסת החג.

אילן שחורי

ליב אולמן תהיה דוקטור

אוניברסיטת חיפה תעניק ב־חודש הבא תואר דוקטור לשם כבוד לשחקנית הנורווגית, ליב אולמן. התואר יוענק לה על פעילותה למען יהדות בריה"מ. בסרטה האחרון "שלום לך, מוסקווה", מגלמת אולמן את דמותה של אידה נודל.

הנהלת אוניברסיטת חיפה החליטה להעניק תואר דוקטור לשם כבוד גם ליוסף בגין, אם יעלה ארצה עד לטקס הענקת התארים בסוף החודש הבא — במסגרת המושב השנתי של חבר הנאמנים של האוניברסיטה — יזכה לקבל את תעודת־ההוקרה אישית לידיו. אם לא, תסתפק הנהלת האוניברסיטה במשלוח תעודת דוקטור הכבוד בדואר למוסקווה. בצירוף הבעת תקווה שבקרוב יעלה ארצה וישתלב באקדמיה כחבר סגל מן המניין.

ירדן פל

תכשיט בוכרי למוזיאון היהלומים

תכשיט עתיק, נדיר ביופיו, משובץ 50 יהלומים ועשרות אבני־חן, נתרם על־ידי איש הכספים ואספן האמנות שלמה מוסאייף, למוזיאון היהלומים הרמת־גני על שם הארי אופנהיימר. לדברי מנהלת המוזיאון, נעמי הכברג, המדובר בענק מזהב עשוי זהב ומשובץ ביהלומים ואבני־חן, שנועד לשמש לקישוט הכלה בטקסי כלולות של העדה הבוכרית.

מוסאייף הוא סוחר תכשיטים ישראלי ממוצא בוכרי הדר בלונדון, והוא בעל אחד מאוספי התכשיטים היפים בעולם. את תחביבו היקר כאוספן הוא מממן מסחר בתכשיטים.

המוזיאון הרמת־גני קרוי על שמו של ראש משפחת אופנהיימר, שהיא בעלת השליטה על סינדיקט היהלומים הבריטי־דרום אפריקאי. לא יפלא איפוא, שהמוזיאון זכה לתרומה נכבדה גם מצד הסינדיקט. גוף זה, השולט על כ־90% משוק היהלומים בעולם כולו, תרם למוזיאון אוסף שלם של יהלומים גולמיים מכל הסוגים.

אברם צהר

ויני מנדלה מטילה וטו על הסרט על חייה

ויני מנדלה, אשתו של המנהיג השחור הכלוא בדרום אפריקה, נלסון מנדלה, מנסה למנוע הקרנת סרט על חייה עם מנדלה. לטענתה, לא קיבל המפיק האנגלי את הסכמתה וגם לא זכה לייעוץ ממנה במהלך העבודה על הסרט. הסרט, המגולל את יחסי בני־הזוג לפני המאסר בשנת 1962 ולאחריו, מתוכנן להקרנה בטלויזיה ב־30 מדינות — אך לא בדרום־אפריקה. מככבים בו שני שחקנים אמריקאים, אלפר וודארד בתפקיד ויני מנדלה ודני גלובר ("הצבע ארגמן") בתפקיד נלסון מנדלה.

לדברי עורך־דינה של ויני מנדלה, ניסה המפיק התסריטאי רונלד הארווד ("זה מלבישי"), לראיין את גב' מנדלה לפני שנתיים, אך היא סירבה להיפגש עמו כפי שסירבה לכל הסופרים והעיתונאים המתדפקים על דלתה זה שנים ארוכות.

ויני מנדלה (53) נישאה בעבור שנה, לאחר שמנדלה התגרש מאשתו הראשונה. לזוג שתי בנות. נלסון מנדלה (62), מרצה מאסר עולם על הסתה נגד השלטון הלבן והיה כבר לסמל בינלאומי.

המחלוקת בעניין הסרט על מנדלה דומה לזו שמעורר סרטו של הבימאי הבריטי סר ריצ'ארד אטנבורו על סטיב ביקו, מנהיג שחור אחר שמת בכלא לפני עשר שנים. פעילים מתנועתו של ביקו ניסו לשכנע את אטנבורו לשנות קטעים בסרטו שנראו להם סותרים את פילוסופיית המאבק שלו.

אי.פי.

בעריכת עירית רוזנבלום

אל על

	טמפ' מינימום	טמפ' מכס'		הטמפרטורות אתמול	
אמסטרדם	17	20	גש' לפר'	12	21
אתונה	23	30	בהיר	23	35
בוקרשט	15	28	מע"ח	—	—
בריסל	16	22	מעונן	9	21
וינה	15	28	מעונן	17	28
ז'נבה	16	22	מע"ח	12	26
לונדון	15	20	גשם קל	15	24
ליסבון	20	23	גשום	25	27
מדריד	18	28	גשום	19	32
ניו־יורק	14	18	גשם קל	14	17
פאריס	15	22	מע"ח	18	28
פרנקפורט	17	22	סו' רעמ'	16	22
ציריך	15	29	מע"ח	—	—
קהיר	29	33	בהיר	21	35
קופנהאגן	9	15	גשום	8	15
רומא	20	28	מע"ח	18	31
שטוקהולם	7	12	גשום	8	14

EL AL אל על

מודיעים בצער רב על מותו של אבי וסבנו היקר

יעקב איזן

בן אברהם ושרה

מקונסקוולה — חיפה

על מועד הלוויה נא להתקשר לטל' 03־904241

הבן: אבי ותמר עשת
הנכדים: מורן עדי ושי
וכל בני המשפחה

חג־שמח
ושנה־טובה
לכל לקוחותינו
ולכל בית ישראל
מאחלים
מר בן חורין, ההנהלה והעובדים
אילת אוברסיז
אילת אוברסיז בע"מ
רח' ביאליק 131, רמת גן 52533,
טל' 2־7519161, 7510810,

מפקד נכנס, מפקד יוצא

בימים אלה מסיים מפקד חיל האויר, עמוס לפידות, את תפקידו. בתמונה: מפקד חיל האויר היוצא (מימין), האלוף עמוס לפידות. לידו, מחליפו בתפקיד האלוף אביהו בן־נון (צילום: יוסי אלוני)

הפתעה ברשות השידור: מתוצאות סקר צפייה כדרישת מבקר המדינה:

שיעור צפייה גבוה ושביעות רצון משידורי הטלוויזיה

הלהיטים: "בשידור חוזר" — 70% בכל תוכנית, 90% מהם מרוצים ממנה; "שושלת" עם 68% צופים בכל תוכנית, ו־84% מכלל צופי הטלוויזיה, כמו "דאלאס"; ● המפתיעה ביותר: "תביעות קטנות" — 66% ● "כניסה חופשית" — רק 19% ● שביעות רצון מהמתכונת החדשה של "מבט" ● המדגם כלל 596

מאת לילי גליל, כתבת "הארץ"

סקר צפייה ראשון בטלוויזיה, שבדק גם את שביעות הרצון מהתוכניות, הפתיע מנהלים ומרמים רבים ברשות השידור.

בהודעה שפרסמה הרשות בעקבות הסקר נאמר כי "בניגוד לביקורת העיתונאית ולדעות הרווחות לגבי מידת הפופולריות של כמה תוכניות, התברר כי תוכניות שזכו לביקורת עיתונאית לא אוהדת עד קטלנית, התגלו כמשביעות רצון".

בקרוב תקיים הנהלת רשות השידור דיון מקיף בממצאי הסקר, תנתח את נתוניו, ותפיק את הלקחים המתאימים.

הסקר נערך, בין השאר, בעקבות דרישת מבקר המדינה מרשות השידור להרבות בסקרים כאמת מידה לקביעת לוח המשדרים. ואכן, נמסר כי יעשה שימוש בממצאי סקר זה בתכנון השידורים בעתיד.

הסקר נערך על־ידי המכון הבריטי שימושי בחודש אוגוסט, בקרב 596 בני־אדם, באוכלוסיה יהודית עירונית, גילאי 14 ומעלה. נתוני הסקר נאספו בראיונות אישיים בבתיהם של הנסקרים.

בסדרה "שושלת" צופים 68 אחוז מכלל הצופים בכל פעם. סך כל הצופים ב"שושלת" הוא 84 אחוז מצופי הטלוויזיה. 77 אחוז שבעי רצון מהסדרה. אחוזי הצפייה ב"שושלת" דומים מאוד לאחוזי הצפייה ב"דאלאס".

שידור חוזר — להיט

התוכנית "בשידור חוזר", המשודרת אחת לחודשיים ומשחזרת פשעים, זכה להצלחה בולטת. 70 אחוז מצופי הטלוויזיה צופים בכל תוכנית. 93 אחוז מתוכם שבעי רצון ממנה. בתוכנית זו צופים בני כל הגילים, מכל שכבות האוכלוסיה, ללא הבדל מוצא והשכלה.

התוכנית "תביעות קטנות", שבה נערך דיון בפני בורר על סכומי כסף קטנים, היא המפתיעה ביותר. 66 אחוז מכלל צופי הטלוויזיה, כמיליון וחצי בני אדם, צופים באופן קבוע בכל תוכנית. 86 אחוז מהצופים בה מרוצים ממנה. קבוצת האוכלוסיה של מבוגרים מגיל 45 ומעלה היא הקבוצה העיקרית בין הצופים בה.

לעומתה, זוכה התוכנית "כניסה חופשית", המוצגת אחת לחודש, ל־19 אחוזי צפייה בלבד, ומתוכם היא מוצאת חן בעיני 72 אחוז. הצפייה בתוכנית וההנאה ממנה עולים עם הגיל.

במהדורות "מבט" צופים רוב צופי הטלוויזיה. 77 אחוז מרוצים מאות הפתיחה החדש ומצורת האולפן החדשה. רק 24 אחוז צופים במהדורות "חדשות הלילה".

כאשר שעת שידור "מבט" מתנגשת בשעת השידור של משחק כדורסל בשידור ישיר, מעדיפים 57 אחוז מהצופים את המשך שידור המשחק והעתקת "מבט" לשעה אחרת. רק 25 אחוז מכלל הצופים מעדיפים להפסיק את שידור המשחק כדי לשדר את "מבט" כרגיל.

מנתוני הסקר עולה רמת צפייה גבוהה בטלוויזיה ומידה רבה של שביעות רצון. בסקר הבא תיבדק הצפייה בכל תוכניות הבידור שהיו בתקופת הקיץ באוגוסט.

רבין: ישראל נעזרת בגורמים בינ"ל רבים ובכל דרך להביא לשחרור שבוייה

בביקור אצל פצועי צה"ל במרכז הרפואי רמב"ם אמר עוד שר הביטחון כי אין צורך בשינוי מדיניות צה"ל בלבנון

(עו). ישראל מסתייעת בגורמים בינלאומיים רבים כדי להביא לשחרורם של נווט הפנטום, השבוי בידי אמל, ושני החיילים שנחטפו באזור הביטחון על־ידי אנשי חיזבאללה בפברואר 1986. כך אמר אתמול שר הביטחון יצחק רבין, בתום ביקורו אצל פצועי צה"ל במרכז הרפואי רמב"ם בחיפה.

שר הביטחון הביע תקווה כי בשנה הבאה תושג המטרה והשבויים והנעדרים ישובו לישראל. רבין אמר עוד כי נמשכים המאמצים, בכל הכיוונים האפשריים, לגלות מה עלה בגורלם של שלושת חיילי צה"ל הנעדרים מאז לחמו בקרב שליד סולטן יעקוב ביוני 1982.

רבין אמר כי נמשכת החקירה לגבי גורלו של חייל צה"ל סמיר אסד. וציין כי אין בידי ישראל מידע מוצק ומוסמך לגבי גורלו, אף כי אנשי החזית טוענים שהוא נהרג. אלה לא סיפקו הוכחות לגבי גורלו של החייל, שהוא בחזקת נעדר כל עוד לא הוכח אחרת, אמר רבין.

שר הביטחון ציין כי ישראל פועלת בקרב גורמים בינלאומיים רבים, בכיוונים שונים ובכל דרך, במדינות רבות, כדי להסתייע בהם בסוגיה זו.

"אין צורך לשנות מדיניות צה"ל בלבנון"

בביקורו בבית החולים שוחח רבין ארוכות עם ארבעת חיילי צה"ל שנפגעו בתקרית בהר דב בשבוע שעבר. שניים מהחיילים הפצועים ישוחררו בימים הקרובים לביתם.

שר הביטחון אמר כי אין צורך בשינוי המדיניות של ישראל וצה"ל בלבנון. מדיניות זו, בתוקף מזה שנתיים ושלושה חודשים, הוכיחה את עצמה, אך יש להתאימה לבעיות העולות בשטח. המדיניות, אמר השר, הבטיחה את השלום בגליל. אך הבעיה כרגע היא כיצד להפחית את המחיר שיש לשלם למען המטרה הזו.

את שר הביטחון ליוו בביקורו מנכ"ל המרכז הרפואי רמב"ם ד"ר משה רווה, סגן קצין רפואה ראשי וקצין רפואה פיקודי.

סנה לתומכי ירדן בגדה: השפיעו יותר על חיי הציבור הפלשתיני

מאת אורי ניר
סופר "הארץ" בשטחים

ראש המינהל האזרחי ביהודה ושומרון תא"ל אפרים סנה, שיפרוש מתפקידו בתחילת השבוע הבא, קרא אתמול לקבוצה גדולה של אישי ציבור תומכי ירדן מהגדה המערבית למלא תפקיד פעיל יותר בחיי הציבור הפלשתיני, ולהשפיע על מהלך העניינים באזור.

בטכס פרידה שערך לעשרות אישי ציבור מהגדה, ראשי עיריות, שופטים, ואנשי מנהל, אמר תא"ל סנה כי גילה באזור שכבה של אנשים שרמתם גבוהה מאוד במישורים שונים.

"היה לי העונג להכיר מקרוב את האנשים האלה", אמר סנה, "ולא יתכן שהציבור הפלשתיני בגדה, שהצמיח אנשים כה רבים כאלה, יפקיע מעצמו את זכות הדיבור וההשפעה על גורלו, וימסור אותה לגורמים קיצוניים. לא ייתכן שקולו לא ישמע. יש ביכולתו של הכוח הזה להשפיע בכיוון השלום".

תא"ל סנה מנה באוזני האישים מהגדה את הישגי המינהל האזרחי בתקופת כהונתו בראשות המינהל. הוא אמר כי מערכת השלטון הישראלי בשטחים אינה רואה בהישגים אלה תחליף להתחיה לקראת הסדר שלום, וכי אבן הנגף היחידה בדרך לשלום היא הטרור.

ד"ר אברהם גרין, המפקח על הוראת הספרות במשרד החינוך:

שיעור המתקשים בהבנת הנקרא ובהבעה מגיע ל־40% בחלק מחטיבות הביניים

לשונם של רבים "נקייה מפסוק, מאסוציאציה, משורה של שיר" ● מאשים את הקיצוצים בשעות ואת משרד החינוך

מאת נילי מנדלר
סופרת "הארץ" לענייני חינוך

בחלק מחטיבות הביניים מגיע שיעור התלמידים המתקשים בהבנת הנקרא ובהבעה עברית ל־40 אחוז. את זה מסר אתמול ד"ר אברהם גרין, המפקח על הוראת הספרות במשרד החינוך.

גרין דיבר [illegible] דונים לטיפוח תרבות הדיון של תלמידים, שנערך בתל אביב, מטעם תנועת סובלנות, בשיתוף היחידה לדמוקרטיה במשרד החינוך.

ד"ר גרין ציין כי למרות שתלמידים חייבים להיבחן בחינת בגרות בהבעה עברית, בבתי ספר רבים אין מקצים להוראת המקצוע אפילו שעה שבועית אחת. הבעיה חריפה ביחוד בחטיבות הביניים, אולם קיימת גם בעל־יסודיים ובעיקר בכיתות י'.

עוד אמר גרין כי גם כאשר התלמידים אינם מתקשים, לכאורה, בתחום זה, לשונם של רבים מהם דלה "ונקייה מפסוק, מאסוציאציה, משורה של שיר". הוא הדגיש, כי אין מדובר רק בבעיה של התלמידים, אלא גם של חלק מהמורים.

לדבריו, מעריכים של בחינות בגרות, במקצועות של תרבות כללית, כמו היסטוריה, טוענים כי הם מתקשים להעריך את הבקיאות התלמידים בחומר, בשל יכולת ההבעה הלקויה שלהם.

בהתייחסו לקשיי התלמידים להתבטא בכתב בכל המקצועות ולא רק [illegible] מישהו לימד אותם להתרכז בעיקר? מדוע הזמן המוקצב בבחינות אינו מספיק להם? כי אנחנו במערכת עוסקים יותר מדי בדברים המכניים, כמו הספק החומר, ולא בדברים המהותיים".

הידרדרות כושר הביטוי של התלמידים נובעת, לטענת המפקח על הספרות, משילוב כמה גורמים: הקיצוצים המתמשכים בשעות הלימוד, והעובדה שמשרד החינוך אינו נותן מכסת שעות ראויה להוראת המקצוע ואינו מעניק לבחינת הבגרות בחיבור את המשקל הראוי בציון הסופי בספרות עברית.

הוא האשים את משרד החינוך, שבמקום לבדוק את הקשר בין דלות ההבעה של התלמידים ובין מכסת השעות העלובה שהוא מקצה להוראת הנושא, הוא מתכוון לבדוק את אמינותן של שיטות הבדיקה וההערכה של בחינות הבגרות בהבעה עברית.

עם זאת, הודה גרין כי העובדה שרוב התלמידים זוכים לציון ממוצע "ל" בבחינת הבגרות בחיבור עברי, ורק מעטים נכשלים או מצטיינים בה, היא מגוחכת ומעידה על ליקויים בהערכת החיבורים.

דוד בן־גוריון במכתב פרטי ב־1968:

"קיום ושלטון הקהילה האורתודוקסית — אסון"

"משטר הבחירות הנפסד הקיים בארץ היקנה למיעוט קטן כח פוליטי שלא מגיע לו כלל"

מאת גדעון אלון, סופר "הארץ"

"אני לא אשתייך לשום קהילה — לא רפורמית, לא שמרנית ולא אורתודוקסית. אני רואה קיומה ושלטונה של הקהילה האורתודוקסית בישראל אסון וסילוף". כך כתב ראש הממשלה הראשון דוד בן־גוריון במכתב פרטי ששיגר ביוני 1968 לאדם הירח, כפעילי רפ"י, שהצטרף מאוחר יותר לל"ע.

במכתב שהעתקו הגיע לידי סופר "הארץ" ותוכנו מתפרסם לראשונה, כתב בן־גוריון בכתב ידו: "אני כמעט בטוח שהרוב בארץ רחוק מאוד מהאורתודוקסים. באמריקה לא העז שום איש לפסול רב כמנוח (אבא הלל) סילבר, ואפילו "המזרחי" באמריקה ובארץ ראו בו מנהיג יהודי מסור. ורק (בשל) חוסר יחוסה, כך נדמה לי, של לא־אורתודוקסים, שיש להם בכל זאת צורך "בכנסיה", השתלטו פה "האדוקים"".

בן־גוריון, ששיגר את מכתבו מביתו בקיבוץ שדה בוקר, הדגיש כי "סייע לכך משטר הבחירות הנפסד הקיים בארץ, ומקנה למיעוט קטן כח פוליטי שלא מגיע לו כלל".

הנהלת אוניברסיטת א־נג'אח לא תפתח שעריה עד סוף אוקטובר

מאת סופר "הארץ" בשטחים

לאחר שהושבה הוחלט על פתיחה מחדש של אוניברסיטת א־נג'אח בשכם, בעקבות סגירה בת שבועיים שנבעה מסכסוכים בין ארגוני הסטודנטים, הוליטה ההנהלה לחזור בה ולהותיר את שערי האוניברסיטה סגורים עד סוף אוקטובר.

החלטת ההנהלה, שנבעה כנראה מלחצים כבדים של חוגים מוסלמיים בשכם ומאיומים של הגוש האיסלאמי באוניברסיטה, עוררה תגובות נזעמות בגדה. תומכי הגוש האיסלאמי קובלים על שההנהלה מנסה להצר את צעדיהם בכל הנוגע לפעילות ציבורית ודתית בקמפוס.

בקרוב:

דואר "מהיר אקספרס" ל־28 ערים בישראל

(עו). רשות הדואר תפעיל בקרוב שירות "דואר מהיר אקספרס" אל 28 ערים ויישובים בישראל. כך מסר אתמול מנכ"ל הרשות, יצחק קאול, בטקס הרמת כוסית לרגל ראש השנה שנערך באולם הגימלאים, מול סניף דואר הנביאים בחיפה.

בטקס השתתפו מנהל מחוז חיפה ברשות הדואר ניסים רקרוזן, מנהלי אגפים, נציגי העובדים והגימלאים.

מנכ"ל רשות הדואר, יצחק קאול, אמר כי הפעלת שירות דואר מהיר אקספרס, תקצר משלוח המכתבים שישוגרו עד לשעה 10 לפני הצהריים, והם יגיעו לנמענים בו ביום ב־28 ערים בישראל, מבאר שבע בדרום ועד טבריה וצפת בצפון.

רשות הדואר מבצעת בימים אלה ניסיונות ליישום תוכנית זאת שתופעל בקרוב באופן רשמי.

דואר־לילה

בחיפה נפתח שבוע "אשנב לילה" בסניף דואר הנביאים. הפועל החל מן השעה 7 בערב עד לשעה 10 בלילה. ניתן לבצע שם פעולות בבנק הדואר ולרכוש בולים ואסימונים ולשגר מכתבים רשומים ושאר דברי דואר עד לשעה 10 בלילה. לאחר מכן, עד לשעות הבוקר שלמחרת היום, מועד פתיחת סניפי הדואר, ניתן יהיה לרכוש במיברקה הצמודה לסניף דואר הנביאים, אסימונים ובולים.

מנהל מחוז חיפה ברשות הדואר נסים רקרוזן אמר לכתב עתי"ם, כי הפעלת "אשנב לילה", המתבצע לראשונה בחיפה, נערך במסגרת נסיונות סרי ארצי שמטרתו להעניק שירותי דואר בשעות הלילה.

עוד נמסר כי הוחל מאתמול הפעלו בבתי הדואר שקמונה ובת גלים בחיפה, אשנבי דואר שבהם ניתן לבצע את כל פעולות בנק הדואר והשירותים האחרים ליד אשנב אחד. אשנבים אלה יופעלו במטרה לייעל את העבודה ולחסוך מהציבור, הנזקק לשירותי הדואר שונים ומגוונים, עמידה בתור.

ראש אגודות הכפרים רוצה לפתוח תחנת טלוויזיה, רדיו ועיתון

ג'מאל פלאח: אמריקאים אמידים ממוצא פלשתיני מוכנים לממן רשת התקשורת

מאת אורי ניר
סופר "הארץ"

ראש "אגודות הכפרים" ג'מיל פלאח אל־עמלה מבקש לפתוח תחנת טלוויזיה, תחנת רדיו ועיתון שיבטאו את עמדת האגודות בגדה המערבית.

אל־עמלה, ששב בשבוע שעבר מביקור בארצות הברית, טוען כי גורמים אמריקאיים, בהם אישים בעלי ממון ממוצא פלשתיני, הביעו הסכמה לממן את הקמת רשת התקשורת שלו.

אל־עמלה חזר על הצעתו מלפני חודשיים להקים תחנת רדיו בשם "קול השלום" באתר תחנת השידור הישנה "רדיו רמאללה". אך הפעם הציע גם להקים תחנת טלוויזיה ועיתון תלת־לשוני, בעברית, אנגלית וערבית, שיקרא "שלום".

אל־עמלה אמר כי בכוונתו להדגיש בהם שקיימים בגדה כוחות שוחרי שלום, המעוניינים בדו־קיום עם ישראל. לדבריו, מנסים עתה אנשי "אגודות הכפרים" להתאגד במסגרת חדשה, ששמה "תנועת הקונפדרציה הירדנית־פלשתינית", כדי לזכות בלגיטימציה מטעם הממשל הירדני.

מהמינהל האזרחי ביהודה ושומרון נמסר כי אל־עמלה לא הגיש עד כה בקשה רשמית לפתיחת תחנת טלוויזיה, רדיו, או עיתון.

ערך את העמוד: ישראל עמבר

הזולה ברשתות — "היפר קואופ"
קיומת התחרות בקרב חלק מהצרכנים, באלו המוני רים כבר "אינם משתקים", שכן האינפלציה (בממוצע) הנמוכה מהמוצע והמחירים הם שווים וחשים תנודות לפיקוח המוסקל ממצם השלמות. אבל, הקניות מעל 75 שקל, זכאים בעלי כרטיסי "יהוד", "ישראכרט" ותברי "קואופ". גם לקוחות ה"שופרסל ה"היפרכל" נהנים מאשראי ל־2 בנובמבר בקנייה מעל 50 שקל ("שופרסל"), 100 שקל ("היפרכל"). ואת לבעלי כרטיסי

מחיר "סל" קניות לראש השנה
סוקרי המועצה לצרכנות יצאו לרשתות השיווק וערכו טבלת השוואה של מוצרים בסיסיים

ערב החג יצאו סוקרי המועצה לצרכנות אל רשתות השיווק לבדוק את המחירים של סל המצרכים האופייני לנדרש בחג. הסקירה נערכה ביום 13.9.87 בכל רשתות השיווק בערים הגדולות - בירושלים, תל אביב וחיפה ובכלה את המצרכים שהיו ברשימת הסוקרים והמצאו בכל הרשתות.

הגבוה ביותר נמצא ברשת צרכן חיפה. פער המחירים בין שניהם מהווה כ־14%.

ניתן אשראי עד לתאריך 2.11.87 על כל קניה בסכום של 100 ש"ח ומעלה.

השקל שלך

"סל־קניות" לקראת החג ברשתות־השיווק
מדד יוקר הקניה ל"סל" מיצרכים כפי שסוכם על־ידי צוות כתבי "השקל שלך"

רשת השיווק	מחיר ה"סל" (בש"ח)	מדד ה"סל" (בסיס: 100)
היפר־קואופ (הריבוע הכחול)	57.83	100
השקם (רשת א')	58.30	101
קואופ ירושלים	58.89	102
קואופ זבולון (לצרכן)	58.90	102
היפרכל	61.21	106
קואופ (הריבוע הכחול)	61.28	106
שופרסל	61.72	107
היפרשוק תנובה	62.53	108

ידיעות אחרונות יום שישי, 18.9.1987

ה"סל" הזול ביותר - בהיפר קו־אופ.
ה"סל" הנסקר הכיל כ־50 מצרכים: בשר ועופות, מוצרי מכולת, ירקות וחומרי ניקוי.

מעריב צרכנות
יום ו', 18.9.87

מעריב

אחרונות

שנה־טובה לכל בית ישראל
מהגדולה, הזולה והטובה ברשתות
היפר קו־אופ של רשת הריבוע הכחול
קו אופ

נופש בסוכות
נותרו מספר מקומות
במרכזי הנופש בגליל
קופת חולים
"גוריון"
בכפר החורש - טל. 06-572530 ,573006
"כנען"
בצפת - טל. 06-930834
פרטים והזמנות:
★ ישירות בטלפון במרכזי הנופש
★ במרכזי המכירות:
ת"א, רח' אבן גבירול 51 - טל. 03-219211
חיפה, רח' אחד העם 7 - טל. 04-664241
למבוטחי ישראכרט אפשרות של 3 תשלומים
ענף ההבראה

הבנק הבינלאומי הראשון
הודעה
ללקוחות הבנק הבינלאומי
בסניף צ'ק פוסט חיפה
עקב השריפה שפרצה בשבת האחרונה בסניף,
אנו נאלצים לסגור את הסניף לתקופה קצרה.
לעת עתה תקבלו את השירותים הבנקאיים
בסניף הבנק הבינלאומי במפרץ חיפה
בשדרות ההסתדרות טל. 04-721111.
אנו מתנצלים מראש על אי הנעימות ללקוחותינו.
הבנק הבינלאומי הראשון.

מטה האו"ם (UNDOF)
מבקש הצעות להקמת
שני מבנים טרומיים
כולל: התקנת הסקה מרכזית, צביעה, גימור, חיבור צינורות כח וביוב וצינורות מאריכים להסקה מרכזית.
קבלנים המעוניינים בהנ"ל מתבקשים להיות בחדר אוכל A, מחנה קנלוג, זיואני רמת־הגולן בשעה 9.00 בבוקר, ביום רביעי 7 באוקטובר 1987, שם יימסרו פירוט הדרישות מדוייקות.
הקבלנים יתבקשו להוכיח כשירותם לבצע את העבודות הנ"ל.
הארגון אינו מתחייב לקבל את ההצעה הנמוכה ביותר או כל הצעה שהיא.

صكنا من الاصل

صكنا من الأجل

בחודשים אפריל־יוני — 88,000 מובטלים: 5.9% מכוח העבודה

מאת דן מגיר

שיעור הבלתי מועסקים המופשים עבודה באופן פעיל במשק הישראלי הגיע, ברבע השני של השנה (אפריל־יוני), ל־5.9% מכוח העבודה האזרחי (בינואר־מארס השנה 5.7%), ומספרם הגיע בתקופה הנסקרת ל־88,000 נפש לערך.

מספר השייכים לכוח העבודה האזרחי בחודשים אפריל־יוני 1987, הגיע ל־1,475,000 בממוצע לשבוע, (לא כולל עובדים מהשטחים העובדים בישראל) — מספר שהוא 50% מכלל האוכלוסיה בני 15 ומעלה — כך עולה מנתונים שמסר דובר הלשכה המרכזית לסטטיסטיקה, הלקוחים מסקרי כוח אדם שוטפים שעורכת הלשכה.

במספר הגברים הבלתי מועסקים בתקופה הנסקרת היתה עלייה של 12% ובמספר הנשים הבלתי מועסקות היתה ירידה קלה. במספר המועסקים במשק במחצית הראשונה של השנה (1.4 מיליון נפש) חל גידול של 1.6% לעומת המחצית השניה של 1986, ושל 3% בהשוואה למחצית הראשונה של 1986. מספר המועסקים בענפי התעשיה (330,000 נפש) היה גבוה ב־1.5% בהשוואה למחצית השניה של 1986 וב־3% לעומת המחצית הראשונה של 1986. בענפי השרותים היה מספר המועסקים (407,000 נפש) בינואר־יוני 1987, נמוך באחוז אחד לעומת המחצית השניה של 1986 וגבוה ב־1.6% לעומת המחצית הראשונה של 1986.

הובטח להקים מפעלים בבתי סוהר

מאת דן מגיר

משרד התעשיה והמסחר הבטיח אתמול לנציב שירות בתי הסוהר לסייע בהקמתם של מפעלי תעשיה ושלוחות של מפעלים רגילים בבתי הכלא ברחבי הארץ.

בפגישה בין נציב שירות בתי הסוהר, דוד מיימון, למנכ"ל משרד התעשיה, יורם בליזובסקי, ביקש הנציב את סיועו של מרכז ההשקעות של המשרד במציאת תעסוקה לאסירים, במסגרת תוכניות שיקום שונות, על ידי הקמת מפעלים בתוך תחומי בתי הכלא.

בליזובסקי נענה בחיוב, וציין שכבר לפני שישה חודשים אישר מרכז ההשקעות בתמ"ס הקמה של מפעל לייצור נעלים בכלא באר שבע, בהשקעה של 600,000 דולר, שבו יועסקו 30 אסירים.

שביתה? מה זה?

ילד מאוכזב, עם שני מוצצים ומגבת, ניצב ליד השער הסגור של מעון נעמ"ת בנווה שרת בתל אביב. מעונות היום של ויצ"ו ונעמ"ת היו סגורים אתמול עקב שביתתם של עובדי הציבור. (צילום: יעקב שאלתיאל).

שירות התעסוקה: בנצרת מקבלים יותר מדי מובטלים דמי אבטלה

משנה למנכ"ל שירות התעסוקה: "גורמים חיצוניים מדריכים את הנצרתיים לנצל כל פרצה בחוק" ★ השירות פועל להקטנת התשלומים

מאת יהונתן שרמן, סופר "הארץ" לענייני כלכלה

שירות התעסוקה פועל בימים אלה להקטנת תשלומי הבטחת ההכנסה לתושבי נצרת, לאחר שבבדיקה שנערכה בשירות התברר, כי תושבי נצרת מקבלים למעלה מ־60 אחוזים מהסכום הכולל של הבטחת הכנסה ששולמו על ידי המוסד לביטוח לאומי.

בשירות התעסוקה תמהים על נתון זה, במיוחד נוכח העובדה, כי אוכלוסיית נצרת מונה רק שני אחוזים באוכלוסית המדינה וכן בגלל העובדה, שבעיירות הפיתוח, שבהן קיימת אבטלה חמורה, משולמים רק 15 אחוזים מכלל תשלומי הבטחת ההכנסה.

דוד מנע, המשנה למנכ"ל שירות התעסוקה מסר ל"הארץ", כי לדעתו "גורמים חיצוניים מדריכים את תושבי נצרת לנצל כל פרצה בחוק ולהימנע מעבודה על מנת לקבל את תשלומי הבטחת ההכנסה".

"כדי שבריאות הלא־מעשנים לא תינזק":

אסיר תובע בעתירה לבג"צ להפריד מעשנים מלא־מעשנים בבתי הסוהר

(ע). אסיר בעתירה לבג"צ, תובע להפריד בין אסירים מעשנים לבין אסירים שאינם מעשנים. כמו כן הוא מבקש, שתודבק פתקית על חבילות הסיגריות המחולקות לאסירים, שבה "עישון מזיק לבריאות".

האסיר, חיים וייל, טוען בעתירה, שהגיש אתמול לבג"צ, באמצעות עו"ד מאשא וולפיס, כי הוא כלוא במרפאת כלא מעשיהו יחד עם אסירים מעשנים, ועשן הסיגריות שלהם מפריע לו.

הוא טוען עוד, כי אינו יכול לפתוח חלון או לצאת מהחדר, מאחר ששלטונות הכלא אינם מאפשרים זאת. האסיר טוען עוד, כי מחקרים רבים הוכיחו, שעישון סיגריות ושאיפת עשן סיגריות על ידי מי שאינם מעשנים, מזיק לבריאות, עד כדי סכנת חיים.

לכן הוא מבקש מבג"צ, שיורה להפריד בין אסירים מעשנים לאסירים שאינם מעשנים, כדי שהאחרונים, ביניהם העותר, לא תינזק בריאותם.

האסיר וייל מבקש גם בעתירתו, להורות לשלטונות בתי הסוהר, להדביק תוויות על קופסאות הסיגריות, המחולקות לאסירים, עליהם ייכתב "העישון מזיק לבריאות".

בעתירה נאמר, כי אסירים מקבלים חינם סיגריות "עומר", ואין מדבקות עליהן.

עוד נטען, כי בית הסוהר הינו מקום ציבורי ועל פי החוק, העישון במקום ציבורי אסור ואין שלטונות בתי הסוהר אוכפים חוק זה. העתירה הועברה לעיון השופט התורן בבג"צ וטרם ניתנה החלטת ביניים.

הקו־אופ הרשת המוזילה ביותר: אבדן הכנסותיה — 10% מהמחזור

מאת אברים צדר, סופר "הארץ" לענייני כלכלה

הוזלות המחירים לקראת החג תעלה לרשת הקו־אופ 3.5 מיליון שקל. כך עולה מתחזיותיה של הנהלת הרשת. על פי תחזיות אלו, יסתכם היקף המכירות לקראת החג בכ־35 מיליון שקל, כך שאובדן ההכנסות בגין הוזלת המחירים יגיע לכ־10% מהמחזור.

הנהלת הקו־אופ החליטה השנה על הוזלות מיוחדות במטרה מוצהרת "להיות ראשונים" בסקר המחירים, שנערך לקראת החג על ידי המועצה לצרכנות. מסתבר שמטרה זו הושגה במלואה: על פי הסקר, מחירו של סל מוצרים נבחר של הקו־אופ היה הזול ביותר מכל יתר רשתות השיווק הקמעונאיות, וההפרש בין מחירו לבין מחיר "הסל היקר ביותר" הגיע לכ־14%.

מהנהלת הקו־אופ נמסר כי הם סבורים שתוצאות הסקר יסייעו להגדלת המכירות, וגידול זה יפצה את הרשת על אובדן ההכנסה בגין ההוזלות. "לא נרוויח פרוטה מעניין זה, אך ירווח שלנו הוא במוניטין. העובדה שהקו־אופ יוצא תמיד ראשון בסקרי המועצה לצרכנות יעמיק בתודעת הציבור שאנו הזולים ביותר", אמרו אתמול אנשי ההנהלה.

סולל בונה קיבלה השנה עבודות ב־240 מ' שקל

מאת אריה לביא

קונצרן סולל בונה קיבל בשמונת החודשים הראשונים של השנה, עבודות בסך של 240 מיליון שקל, שיעור הגבוה בכ־20 אחוז לעומת העבודות שהתקבלו בתקופה זו ב־1986 — על כך דיווחו ראשי החברה, בישיבת מועצת המנהלים שהתכנסה בסוף השבוע שעבר.

בחודשים האחרונים התקבלו עבודות בסכום של 76 מיליון שקל — גידול של 25 אחוז לעומת החודשים המקבילים אשתקד.

הנהלת החברה אומרת, כי השיפור בקבלת עבודות חדשות נובע, כתוצאה מיישום תהליכי ההתארגנות החדשה וההתייעלות בחטיבה הקבלנית.

הנהלת החברה מעריכה, שבסך הכל יתקבלו השנה עבודות בסך כולל של כ־300 מיליון דולר.

במהלך השנה גם יסתכם תהליך מימוש הנכסים של החברה בהיקף של 200 מיליון דולר, שנועד לצמצם את נטל החובות של החברה. בין היתר, קיימת כוונה להנפיק בבורסה את חברת אבן וסיד, ואולי אף את חברת חרות וכן למכור מספר בניני משרדים ובכלל זה המשרד הראשי של החברה בכיכר קולנוע תמר בתל אביב.

מאסר ועבודות חוץ ל־2 אשמים בתאונות קטלניות

(ע). עונשי מאסר בפועל, שאותם ירצו בעבודות חוץ, הוטלו על שני נאשמים שנמצאו אשמים בנהיגה רשלנית, שגרמה לקיפוח חיי אדם.

גזרי הדין הוטלו על ידי שופט התעבורה עודד גרשון.

רות בהלול הואשמה בגרימת מותה של הילדה ליאת לוי בת 8, באוגוסט 1984.

בכתב האישום צויין, כי הנאשמת נהגה רכבה בכביש מעיקרגב לצמח ופגעה בילדה, כאשר זו חצתה את הכביש.

השופט שלל את רשיון הנאשמת לארבע שנים, קנס אותה בסך 1,000 ש"ח וכן גזר עליה 4 חודשים מאסר על־תנאי וארבעה חודשים מאסר בפועל אותם היא תרצה בעבודות־חוץ.

יוסף דוק הואשם בגרימת מותו של פאהד חוסיין בן 40 ובפציעתם של עאיד דיאר, מכמאם חיר. כולם נוסעי הטנדר בו נהג.

השופט דן אותו לפסילת רשיונו למשך חמש שנים והטיל עליו חצי שנה מאסר על תנאי וחצי שנה מאסר בפועל.

המצרים החזירו טרקטור שנגנב לפני ארבע שנים

מאת איתן רבין, סופר "הארץ"

עובדי מסוף רפיח שבגבול ישראל־מצרים הופתעו ביום ששי לראות חייל מצרי כשהוא נוהג בטרקטור של חברת מע"צ, שהובא למסוף מאל עריש.

מסתבר שהטרקטור נגנב לפני ארבע שנים מחברת מע"צ, והוברח למצרים.

ביום ששי לאחר, מאמצים שנמשכו זמן רב על ידי קצין הקישור הישראלי, ניאותו השלטונות המצריים להחזיר את הטרקטור הגנוב.

מקורות צבאיים ציינו, כי בחולות סיני בצד המצרי "קבורים" עשרות כלי רכב שנגנבו מישראל וקציני הקישור מנהלים מגעים על כל כלי רכב שידוע, כי הוא נמצא בצד המצרי.

צו סגירה למועדון בחיפה בגלל תגרת נערים ודקירה

(ע). מפקד משטרת זבולון, סנ"צ יעקב בורובסקי, חתם אתמול על צו סגירה מינהלי למועדון "פירמיד" שבכביש אי.בי.סי. במפרץ חיפה.

הצו הוצא, לאחר שנער בן 17 נדקר שלשום בערב בפתח המועדון, במהלך קטטה בינו לבין צעיר נוסף. הוא נזקק לטיפול רפואי.

החלטת המשטרה לסגור באורח מינהלי את המועדון, הפועל ללא רישיון, באה לאחר שלפני כשלושה שבועות נתגלה, כי נערים נוהגים לגום אלכוהול במקום, וכי לפני כשבועיים נדקר במקום נער נוסף. לא הוגשה תלונה רישמית למשטרה על דקירת הנער, אולם הצטברות אירועים אלה הביאה את מפקד תחנת משטרת זבולון להורות על צו סגירה מינהלי על המועדון למשך 30 יום.

ליקויי ניקיון התגלו בביקורת משרד התיירות

מאת א. קרן, סופר "הארץ"

ליקויים בתחום הניקיון, התחזוקה והשירות התגלו באילת על ידי משרד התיירות, בעקבות ביקורת שערכה חולית פיקוח בבתי מלון, מסעדות, חופי הרחצה, סוכנויות נסיעות, בתים ומסופי ציבור. הביקורת נערכה לקראת פתיחת עונת תיירות החורף הקרובה.

במהלך הביקורת נתגלו בחלק מבתי המלון ליקויים בניקיון, בתחזוקה ובשירות, ובמספר מסעדות הוברר, כי לא הוצגו טבלאות מחירים בהתאם לחוק. על מסעדות אלו הוטלו קנסות.

כמו כן נמצאו חופי הרחצה מזוהמים, ובחלקם התברר כי לא היו מצילים. בעיר עצמה נמצאו הזבלות ופסולת מלוכלכים.

עורך את העמוד: יצחק לאור

"תנובה" תשלם למיא קוך פיצוי בסך 50,000 ש': 1,500 אחוזים

העובדת לשעבר חשפה שחיתות במקום עבודתה, מסרה נתוניה למשטרה ולתקשורת, ופוטרה ★ במהלך המאבק עשתה "תנובה" שימוש בחוות דעתו של פסיכיאטר נגד קוך, למרות שכלל לא ראה אותה

מאת א. קרן, סופר "הארץ"

בהסכם פשרה פסק ביה"ד לעבודה פיצויים בסך 50,000 שקלים למיא קוך, עובדת "תנובה" לשעבר, בעקבות פעילותה לחשיפת מעשי שחיתות במקום עבודתה, כאשר אי היענות הממונים עליה הביאה למסירת המידע למשטרה ולאמצעי התקשורת.

במהלך המאבק נגד קוך השתמשה תנובה באמצעים שונים, לרבות חוות דעתו של פסיכיאטר.

הסכום שישולם לה, בסך של 50,000 שקל, ברוטו, מהווה פיצויים בשיעור של 1500 אחוזים. תנובה גם תתרום 6,000 שקלים לאגודה לזכויות האזרח, שתמכה בקוך במאבקה.

הסכם הפשרה מאפשר לקוך הגשת תביעה על הוצאת דיבה נגד הפסיכיאטר, ד"ר משה אבנון, עקב חוות דעת שנתן, מבלי לבדוק אותה. לדבריה, קיבלה בחודש יוני 1986 מכתב מפרופ' דן מיכאלי, מנכ"ל משרד הבריאות, כי תוגש קובלנה נגד הפסיכיאטר.

"ערב חדש" חוזר

מאת סופר "הארץ"

התוכנית "ערב חדש" בטלוויזיה החינוכית תשודר היום אחר הצהריים כרגיל, לאחר עשרה ימי שביתה של הטכנאים שנסתיימה אתמול.

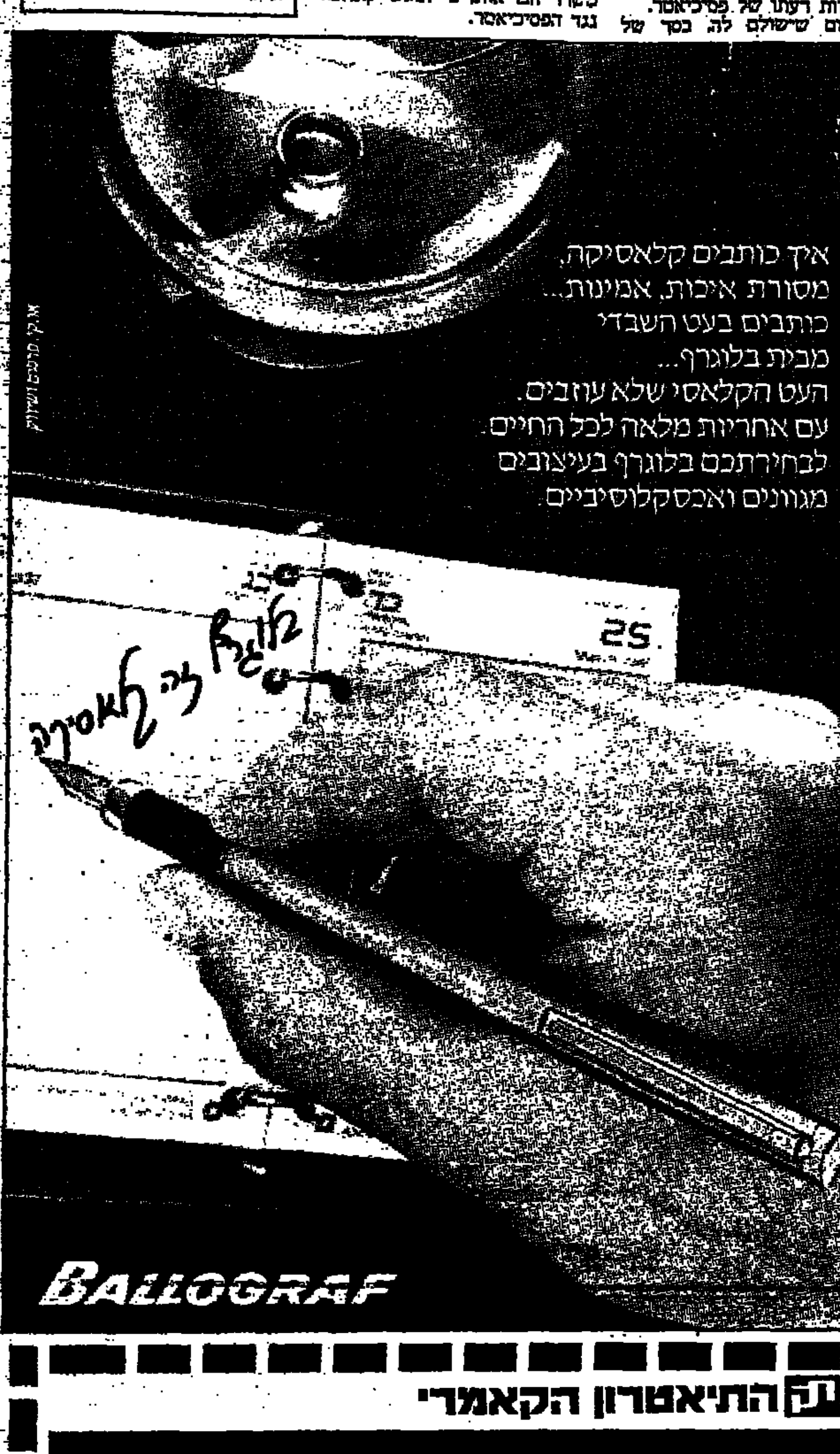

התיאטרון הקאמרי

ב־30 בספטמבר מסתיימת הרשמת המנויים לקאמרי.
לא נשאר הרבה!

מחירי כרטיס המנוי	ימי חול: תש' אחד	ימי חול: 3 תשלומים	מוצאי שבתות: תש' אחד	מוצאי שבתות: 3 תשלומים
מחיר א אולם 2־13; יציע: 1־3	105 ש"ח	3x36 ש"ח	112 ש"ח	3x38 ש"ח
מחיר ב אולם 1, 14־16; יציע 4־7	99 ש"ח	3x34 ש"ח	105 ש"ח	3x36 ש"ח
מחיר ג יציע: 8־12	90 ש"ח	3x31 ש"ח	99 ש"ח	3x34 ש"ח

הצגות יומיות: מחיר אחיד של 90 ש"ח או 3 תשלומים של 31 ש"ח כל אחד.
מנוי נוער: מחיר אחיד של 75 ש"ח או 2 תשלומים של 39 כל אחד.

לכבוד
התיאטרון הקאמרי - מחלקת המנויים רח' דיזנגוף 101, ת"א, טל. 03־245211.
ת.ד. 3014, מיקוד 61030.
אבקש לרכוש מנוי לתיאטרון הקאמרי לעונת תשמ"ח.

שם ______ כתובת ______
מיקוד ______ מס' טלפון ______ □ זוגי □ בודד
היום הנוח בשבוע ______ אפשרות נוספת ______
□ אבקשכם לשלוח אלי את כרטיס המנוי לתשמ"ח.

שובר הזמנה באמצעות הדואר - למשלמים בהמחאות

בחר באחת מהאפשרויות שלהלן ומלא את הפרטים בהתאם לטבלת המחירים:
□ למשלמים בהמחאה אחת מצ"ב המחאה ע"ס ______ ש"ח.
□ למשלמים בשלוש המחאות מצ"ב 3 המחאות ע"ס ______ ש"ח.
1. להיום; 2. לעוד 30 יום; 3 לעוד 60 יום.

שובר הזמנה באמצעות הדואר - למשלמים בכרטיסי אשראי

□ למשלמים בכרטיס אשראי: ישראכרט, ויזה או דיינרס בתשלום אחד
סוג הכרטיס: □ ישראכרט □ ויזה □ דיינרס. נא לחייב חשבוני בסך ______ ש"ח
מספר הכרטיס ______
בתוקף עד ______
חתימה ______

□ למשלמים בכרטיס אשראי: ישראכרט, ויזה או דיינרס ב־3 תשלומים
סוג הכרטיס: □ ישראכרט □ ויזה □ דיינרס. נא לחייב חשבוני בסך ______ ש"ח
וכן בשני תשלומים נוספים באותו הסכום. אחד בעוד 30 יום והשני בעוד 60 יום
מספר הכרטיס ______
בתוקף עד ______
חתימה ______

הולכים לתיאטרון טוב. הקאמרי.

בית המשפט המחוזי בתל־אביב — יפו

הזמנות בדבר קיום צוואות וירושות ומינוי מנהלי עזבון

להווי ידוע כי הוגשו לבית המשפט בקשות ליתן צווים לקיום צוואה וירושה. או למינוי מנהל עזבון, או לשלושתם, כמפורט להלן. כל המתנגד לבקשות יגיש תוך ארבעה־עשר יום מפרסום הזמנה זו את טעמי התנגדותו, שאם לא כן, יתן בית המשפט צו כטוב בעיניו.

ירושות

מספר התיק	שם המנוח	תאריך הפטירה	שם המבקש
6035/87	רבנס יוסף	20.4.73	רבנס מסעודה
6036/87	בזייקס מחלה (מרטה)	28.5.87	פוזננסקי חנה
6037/87	לוצינה סטיניאצקה	7.7.87	בן דוד צבי
6038/87	ליבוביץ יוכבד	23.11.71	רשף צפורה רחל
6040/87	ליבוביץ חוה	24.10.86	חיים ליבוביץ
6041/87	קליין שמואל	20.7.87	רחל קליין
6042/87	כץ ברוניה	25.8.77	כץ פייבל
6043/87	ארלשטיין באבקה	5.8.87	איסק ארלשטיין
6045/87	סטוס ויויאן	21.8.87	סטוס הנריך
6046/87	באומס יוסף	30.6.86	טלי יניב וסיגל באומס
6047/87	באומס סמן	30.6.86	טלי יניב וסיגל באומס
6049/87	הירצר פרידה	20.7.87	הירצר יוסי
6050/87	אפרים גרוס	14.8.87	שולמית גרוס
6054/87	לורס חנה	16.9.78	פישמן ג'ינה
6055/87	לורס אהרון	5.8.87	ג'ינה פישמן
6056/87	אלבז כמה	7.6.86	בלוקה מלכה
6057/87	אריאל שור	9.8.87	ורדה שור
6060/87	אלגריה הדד	10.11.86	שרה משולם
6061/87	שפרה בלה סינאק	21.8.87	לילי איתן
6067/87	שפרמן פפי	24.5.87	כדר סבינה
6069/87	שלום לנדס	13.8.87	שרה לנדס
6070/87	סטיאנה גודרון	23.4.87	עירית שהרבני
6071/87	הרולד סוני	18.7.87	הרולד פלודיקה
6072/87	קעידה חמאסה	29.3.75	צדוק קעידה
6075/87	קוס ביכאל	5.11.85	צבי קוס
6076/87	בזרוזובסקי ליאון	27.5.87	בזרוזובסקי אסתר
6077/87	ריסמן חייקה	19.5.87	ריסמן מגיד סבינה
6078/87	ריסמן אשר	11.1.87	ריסמן מגיד סבינה
6079/87	אקרמן גניה	20.8.82	מבוקאן גניה
6081/87	קישורז רוחלה לאה	10.6.82	סופיקה פוסרניק
6082/87	גולדה קופציאק	29.8.85	איזיק קופציאק
6083/87	זיוה שכטר	2.10.86	שלום שכטר
6085/87	גיסל בנר	5.7.87	דוד בבל
6086/87	ציון משה	14.12.86	ציון שושנה
6090/87	ברוך זרומב	19.7.87	ברוריה (זרומב) בניטה
6066/87	סטניסלבסקי בניק	28.8.87	רוסיה סטניסלבסקי
6092/87	משה מינגר	2.8.87	ישעיהו מינגר
6093/87	אברהמי יעקב	20.7.85	אברהמי שמחה
6094/87	צפורה שוחט	16.3.84	משה שוחט
6096/87	רחל פיבר	18.5.87	רות פביציק
6097/87	פרל ברדיס	9.9.79	שרה דבורה
6098/87	בן שאול אלחנן בת אלישע	11.8.87	בן שאול יוסף
6099/87	אהרן בכר	26.7.87	אנונה בכר
6100/87	בורג אהרון	7.5.67	בורג יפה
6101/87	גרסיה בנון	7.7.86	פולה בנון
6104/87	מיכאל קופפר	25.7.87	ירום קופפר
6105/87	ביקי קבודראה	2.12.65	אמיל קבודראה
6106/87	ישראל־זלמן סובי	11.8.87	אילנה סובי
6107/87	צביה הכבי	18.12.86	רחל הקפיאן
6108/87	כפין לאה	8.6.87	סיקלסקי אסתר
6109/87	צבי גרינשטיין	28.9.86	יוסי הרשקוביץ (גרינשטיין)
6110/87	גולדה גרימברג	7.12.84	צבי גרימברג
6111/87	דבורה לביא	25.1.83	אלכסנדר לביא
6113/87	וייכטר רוחמים לוי	6.6.85	פרטונה קיזו לוי
6117/87	הרשקו צילה	6.10.86	הרשקו אילן
6121/87	איטחוד אברהם	6.8.87	איטחוד אביבעם
6122/87	חכם דוסו	25.3.87	אריאלה שוף
6123/87	גרוזמן יוסף	12.5.87	גרוזמן שרה
6125/67	סכזובסקי אסתר	24.7.87	ויויאנה ברנע
6126/87	פרנצסקה ליברמן	15.7.87	צליגה אלוביץ
6129/87	חיבוביץ חנה	12.8.87	שלהבת שולמית
6130/87	ליגה גולדשטיין	22.7.84	ברונה דניאלה רוסמן
6131/87	רבורה צפורה נודיק	23.9.84	אליהו נודיק
1688/87	רבורה לוסטגרטן	12.9.78	צבי לוסן
6135/87	אסתר הליקוביץ	11.8.87	שלום הליקוביץ
6136/87	דוד שטון	3.5.87	ריצה זהר
6142/87	ברוך (ברטיס) יצחק	15.7.87	ניבציק פרל
6143/87	רחל ויס	5.7.86	יוסף ויס
6146/87	רוטשילד שושנה	20.7.87	רוטשילד מורדכי
6148/87	פרג ציון	22.11.85	ציונה חג'בי
6149/87	מרדכי יעקב יברובאום	7.1.76	שמואל עציון
6155/87	הורביץ הייספיין	2.4.87	ויללם הייספיין
6156/87	צדוק פור אליאס	17.8.75	ניסן צדוק פור
6157/87	צדיקטור נודר	2.9.83	ניסן צדוק פור
6158/87	זהבי קלרה	28.2.80	דניאל זהבי
6161/87	פיה קיזל	6.2.87	מאיר קיזל
6163/87	אברהם דימנר	25.6.83	בתיה בורקס
6165/87	כיבה שלמה יוסטמן	13.7.65	פנחס יוסטמן
6166/87	שרה רבקה יוסטמן	13.10.53	פנחס יוסטמן
6169/87	יפה לבאטיה	4.6.86	יפה שהודרדה
6064/87	גת ביכאל	5.8.87	ליפוד בן אוליאל
6175/87	אורנשטיין אולגה	28.7.87	רוזנט רינקה
6065/87	גת מרים	18.8.87	ליפור בן אוליאל
6176/87	לאה סלוניקיו קסטרו	9.5.87	אלון יונה
6177/87	יוסף לוי	20.5.87	ישראה לוי
6178/87	רפאל קולר	31.7.87	אסתר קולר
6179/87	אלשך נפתלי	19.8.87	יצחק אלשך
6180/87	ברכה כלפו	7.7.87	ברכה עליה
6181/87	דיידמן אסתר	4.8.66	דיידמן שמואל
6182/87	פרגון שמואל	8.7.87	תמר פרגון
6183/87	חגאג יוסף	18.11.86	חגאג גינה
6186/87	בתיה עפרמוביץ	26.9.76	חיים עפרמוביץ
6187/87	גרטרוד יוסקה	23.8.87	משה יוסקה
6189/87	שיינברג יהודה	29.3.87	ברכה הורוביץ
6193/87	שטרן חנה	3.6.87	שטרן מנדר
6195/87	לוי רחל	24.12.86	לוי יוסף
6196/87	חיים סיקורל	2.12.85	יהודית סיקורל

צוואות

מספר התיק	שם המנוח	תאריך הפטירה	שם המבקש
6035/87	קלוסילר מטיס	2.6.87	אלנה רמוס
6034/87	יעקב גורן	20.11.79	הני גורן
6039/87	ליבסש חיים	23.9.84	ליבסש אברהם שמואל
6044/87	אליאקים רוזה	5.8.87	אליאקים רשלין
6048/87	רבקה אורן	21.7.87	זהרה ארליך
1489/81	מוכתר עזרא	6.10.80	מרשל מוכתר
4190/87	סובטניק זינה	4.1.87	מרינה ישראל
6029/87	פיינה שור	16.7.87	אהרן פריס
6030/87	שושנה שמעה לוי	28.8.86	ירון לוי
6051/87	עזיז אביל	12.8.87	חיותה אביל
6052/87	יפה שניר	21.7.87	יצחק קתת
6053/87	מרדכי שניר	31.8.87	יצחק קתת
6058/87	הרלינג ברטה	21.8.87	עידית וינרב
6059/87	רליה פלד	20.6.87	אריה פלד
6063/87	ויליאם וינר	24.2.86	רון וינר
6068/87	יהודית צוקרמן	18.5.87	צור ישעיהו
6073/87	מרדכי כהן	19.8.87	עדני כהן
6074/87	טוני ריבק	20.10.86	אליק ברטה
6437/84	מרדכי נועם	21.10.84	מוניקה נועם
6084/87	פרודיקה ברט	3.8.87	מיכאל גרוסמן
6087/87	משה ליכט	31.7.87	שרה ליכט
6088/87	קלמן וגנפיש	15.8.87	מרים וגנפיש
6089/87	דוד נסימי	17.1.87	בנימין נסימי
6091/87	כץ נעמי	23.7.87	הראל מרגלית
6095/87	ליזן יוסף	24.5.85	אסתר אביגדול
6112/87	קלרה מרשל	19.1.87	נעמי קינג
6114/87	רודולף מוסקינר	22.8.87	סוזן שמואל
6115/87	הק מרדכי	11.6.87	הק יוסף
6116/87	מרים רדליך	11.12.86	משה מלקסמן
6118/87	בן ציון סלומון	1.3.87	ליאור סלומון
6119/87	שמואל קחולסקי	22.2.86	מרינה קחולסקי
6120/87	לנג חיים	5.6.87	לנג יעקב
6124/87	יצחק דיסמן	5.7.87	מכלה דיסמן
6127/87	מיכאל פלד	10.8.86	פניה פלד
6128/87	שמעון מזבה	30.7.87	קפלן מרגלית
6132/87	ליזה וינטפלד	18.7.87	אליהו נור
6133/87	דגם מרגלית	5.2.80	דוד מזוק
5845/87	צרנה ויסמן	25.7.87	בלה וילנר
6102/87	קלמנס שמלה	15.9.86	עודד שפי
6103/87	איזין מדייק משה	26.2.87	דודה ונטסי
6134/87	שושנה סמרכילביץ	6.8.87	משה סמרכילביץ
6137/87	ויקטוריה קרן	4.8.87	קרנץ מתתיהו
6138/87	אהרן ברק	11.5.87	חיים וחזון ברק
6139/87	גולדשטיין עליזה	15.2.86	שלומי שרונה
6140/87	גולדשטיין יוסף	11.3.83	שלומי שרונה
6141/87	גוראלה מגנור	26.8.87	גוראלה גלדיס
6144/87	פבים חיה	16.3.82	חנה נוביקר
6145/87	מרדכי שפופק	18.6.87	חיים פרד
6147/87	מאיר מילשטיין	14.6.87	פסיה קרס
6150/87	תמר הייגמן	10.8.87	גרשון הייגמן
6152/87	שלמה סלמן	24.12.86	קטי פרטוס
6153/87	אירנה סלמן	19.4.87	קטי פרטוס
6154/87	אסתר רוזנברג־גוגנבאום	23.8.87	כרמלה קראווה
6159/87	סידוין סופי	26.4.87	מרדכי ישראל
6160/87	אסתר תופק	2.8.87	יוספה תופק עמיקם
6162/87	יהונתן אייספלד	11.3.87	שרה (סלה) אייספלד
6167/87	בן ציון כלסבנים	14.1.87	חיה גרינברג
6168/87	ישראל לוריה	11.7.87	דוד לוריא
6170/87	סטניסלבה בלומנקרנץ	24.1.87	האגודה למלחמה בסרטן
6171/87	חיה שפרינצה ביצקובסקי	4.6.87	דילבוביץ אליזבטה
6172/87	חנה משה	26.7.87	רינה משה
6174/87	מרדכי לוהל	9.7.87	מוסתר וולייס
6184/87	יצחק פלוס	27.5.87	שאול (סלי) פלוס
6185/87	לסמן אריה	3.8.85	לסמן שרה
6188/87	רות קולינר	15.11.86	ארנסט קולינר
6191/87	סטקל רחל	1.2.81	שרה ויסלפר
6192/87	סטקל אריה	11.5.87	שרה ויסלפר
6194/87	רולינג שושנה	28.5.87	זיוה יוגב האורה חכן
6198/87	נמירובסקי יוסף יעקב	20.5.84	שולמית נמירובסקי
6199/87	חסן יהודה	25.8.87	חסן גוליה
6200/87	יצחק לייב אנגר	12.4.87	אריאים אביגי גרשון

(–) ד"ר אליהו צ' בן־זמרה — רשם

"עד המדינה" שהשתתף בשוד הכספות תיאר את הפריצה ואת פיצוח הכספות

עד המדינה, ששמו נאסר לפרסום, תיאר את הפריצה לבנק הפועלים ואת פיצוח הכספות ★ הוא עצמו השתתף בשוד בחדר הכספות וגם "קפץ" לאולם, כדי לאבטח את האחרים

עד המדינה בפרשת שוד הכספות (במרכז) כשהוא מובל לביהמ"ש על ידי בלשי המשטרה ומסתיר את פניו. (צילום: אליהו הראתי)

(ע). עד המדינה בפרשת שוד הכספות שבוצע לפני כשנתיים בבנק הפועלים בירושלים, פתח אתמול בעדותו את שלב הוכחות התביעה, במשפטם של חמשת הנאשמים בשוד.

עד המדינה, ששמו נאסר לפרסום בבו ביהמ"ש, תיאר את תפקידו בשוד. כמו כן פירט את תפקידיהם ומעשיהם של כל אחד מחמשת הנאשמים: יצחק דרורי, אפרים כהן, ציון ישראל, אורי סופר ושמעון כהן.

העד, שתפקידו היה לאבטח את מבצעי השוד, סיפר, כי הנאשם יצחק דרורי, הנחשב ל"מוח" שמאחורי השוד, הוא שתכנן וחילק את התפקידים בין המשתתפים.

המשתתפים סיכמו, כי הכסף והדברים יוטמנו באדמה, במקום סתר, לחצי שנה, ורק אחר כך יוצאו ויחולקו בין השותפים. לטענת העד סוכם, כי הוא יקבל רבע מן השלל.

העד תיאר את ביצוע השוד, ואמר, כי שמעון כהן שבר את סורג החלון של הבנק באמצעות מפתח צינורות, חדר פנימה, ופתח את דלת הבנק. אפרים כהן ועד המדינה נכנסו לבנק, הצטרפו לשמעון כהן, והשלושה עסקו בפיצוח הכספות, כאשר העד מדלג מדי פעם מחדר הכספות לאולם הבנק הראשי, כדי לאבטח את השודדים האחרים.

העד סיפר עוד, כי עם סיום השוד נסעו לביתו, חילקו ביניהם את המזומנים — כפי שסוכם — ואת הרכוש הפקידו בידי אפרים כהן, שאמור היה למכרו ולהעביר לשאר המשתתפים את התמורה. העד עצמו קיבל 95,000 דולרים, חלקו בשוד, אותם קבר באיזור שומם ליד שכונת גילה בירושלים. 20,000 דולרים קיבל מאוחר יותר, בתמורה ממכירת הרכוש.

העד אמר, כי סכסוכים רבים התגלעו בין השותפים לשוד. הוא קיבל למעשה סכום נמוך מזה שסוכם עליו. כמו כן, הפרו השותפים התחייבות לשמור על שתיקה, וסיפרו על חלקם בשוד לאחרים.

דברים אלו הניעו אותו להיות "עד מדינה", ולחשוף את הפרשה.

העד, שנתפס לפני כמה חודשים במהלך פריצה בשכונת רמות אשכול בירושלים, הסכים לתת עדותו תמורת מחיקת כתב האישום נגדו.

במהלך ישיבת אתמול אישר בית המשפט את פיטורי עורך דינו של יצחק דרורי. הסכים כי הנאשם, "המוח של השוד" יגן על עצמו.

בימ"ש חייב מנהל "היכל" לחתום שלא יפתח בערבי שבת, אך "הקולנוע יופעל"

רוני רוזנבלום נדרש לחתום על התחייבות, שלא לעבור עבירה דומה במשך 6 החודשים הקרובים ★ למרות זאת נמסר מחברת ג.ג. שבבעלותה נמצא הקולנוע, כי "היכל" יפעל גם בלילות שבת הבאים

מאת נורית אמיתי

קנס בסך 500 שקל ישלם מנהל קולנוע "היכל", רוני רוזנבלום, על כך שהפעיל את המקום בלילות שבת. כמו כן חוייב רוזנבלום על ידי בית המשפט לחתום על התחייבות שלא לעבור עבירה דומה בששת החודשים הקרובים. למרות זאת, יופעל בית הקולנוע גם בלילות השבת הבאים, נודע מגורמים בכירים בחברת ג.ג. שבבעלותם נמצא בית הקולנוע.

רוזנבלום הורשע אתמול, על פי הודאתו, בארבעה סעיפי אישום הקשורים בעבירות על חוק העזר העירוני. הוא הועמד לדין אחרי שהפעיל את בית הקולנוע בלילות שבת ועבר בכך על חוק העזר העירוני.

בטיעוניו הדגיש רוזנבלום, בין השאר, כי "זוהי מדינה חופשית וכל אחד ייעשה כראות עיניו". עוד ציין, כי "אנו מעשירים את חיי התרבות של פתח תקווה" והדגיש, שלא יסגור את בית הקולנוע בלילות שבת: "חיי התרבות בעיר מחייבים זאת".

שופט בית משפט השלום בפתח תקווה, ראובן ג'יג'י, ציין בגזר הדין, כי "איש אינו חולק על כך שמדינת ישראל היא מדינה תרבותית והדר־פסית, כמו כל יתר המדינות הנאורות, אך לא רק זו בלבד, היא גם מדינת חוק, ובמדינת חוק אין אדם עושה כל העולה על רוחו תוך הפרת הוראות חוק האוסרת עליו לעשות את אשר עשה". עוד קבע השופט, כי העשרת חיי התרבות אינה יכולה להיעשות תוך כדי עבירה על החוק.

כן הדגיש השופט ג'יג'י ש"השקפה תרבותית זו או אחרת, שהחוק מגביל אותה, ניתן להשיגה בדרכים המקובלות העומדות לרשות האזרח, על ידי גרימת תיקון החוק, שינויו או ביטולו ולא בדרך של הפרתו".

סופרת "הארץ" מציינת, כי מאבק השבת בפתח תקווה, סביב הפעלתו של קולנוע "היכל" מתנהל למעלה משלוש שנים.

קולנוע "היכל" יופעל ביום חמישי וכן בליל שבת הקרוב. ביום רביעי, ערב ראש השנה, ייסגר בית הקולנוע.

מנהל קולנוע "היכל" חוייב על ידי בית המשפט לחתום על התחייבות בסך כולל של 500 שקלים, להימנע ששה חודשים מהיום מלעבור עבירה דומה לעבירות שבגינן הורשע ונקנס.

40 אלף יבואו בחג לאילת 80% תפוסה בבתי המלון

מאת איתן רבין סופר "הארץ"

עיריית אילת, בשיתוף עם משטרת אילת, קיימה אתמול פגישת תיאום והערכת מצב על קליטת המטיילים הצפויים להגיע בחג לאילת.

מזכיר עיריית אילת, רב שרף, מסר ל"הארץ", כי העירייה ערוכה לקליטת המטיילים ועל פי הערכה צפויים כ־40,000 מטיילים.

גם במשטרת אילת נערכים בהתאם. משטרת מרחב הנגב תשלח ניידות של לשכת התנועה לכבישי הדרום כדי שיפקחו על כלי הרכב נוכח הקטל בכבישים.

גם בבתי המלון צפויה תפוסה של כ־80%.

מ.מ.ס.י. תגיש עזרה גם ללא חברים לנהגים בחגים

מאת יפעת נבו

עשרות ניידות של מ.מ.ס.י. (מועדון מכוניות וסיירות ישראל), נהוגות בידי מכונאים מיומנים, המסוגלים להגיש עזרה ראשונה לרכב תקוע, יסעו בכבישי הארץ בימי החג של ראש השנה, סוכות, וימי ה"גשר" הנלווים להם, ויגישו את העזרה הנדרשת לנהגים שיזדקקו לכך.

אמציה גזית, מנכ"ל מ.מ.ס.י. מסר על כך והבהיר, כי העזרה תוגש לכל רכב תקוע, ללא הבדל אם הנהג הוא חבר המועדון או לא. "במ.מ.ס.י. זו מסורת של שנים להגיש עזרה כזו בחגים", אמר גזית.

בניידות המועדון יש מצבור של חלפים לכל כלי הרכב, וכן כלולים במועדון גוררים. ניידות הילוך ובהם מכונאים וחשמלאי רכב. הגוררים של המועדון, מצויידים במכשירי קשר, יוצבו בחגים ובימי ה"גשר", בצמתים המרכזיים של הטיולים. ואלה יהיו בקשר אלחוטי עם הניידות בכבישים כך שיוכלו להגיע לכל מקום נדרש.

מונעים חדירת לוויתנים וכרישים אל החוף באילת

(ע). עובדי רשות שמורות הטבע החלו באחרונה בפעילות למניעת חדירתם של כרישים ולוויתנים לחוף אילת. אלה מגיעים לאיזור בעונה קבועה בכל שנה ועד כה נצפו שם כרישים באורך של 12 מטרים.

מרשות שמורות הטבע נמסר, כי הכרישים ניזונים מפלנקטון — יצורים של הצומח והחי הימי, הצפים עם תנועות המים. עוד נמסר שהנזק היחיד אותו גורמים הכרישים מתבטא בקריעת רשתות הדייגים.

רשות שמורות הטבע רואה בקריעת הרשתות "נזקי חקלאות" ולאחרונה הוחלה פעילות של הרשות להרחקת הכרישים והלוויתנים מחוף אילת.

רס"ל שמכר תלושי דלק יישב 25 ימים, ישלם 1000 ש', ויהיה סמל

מאת נורית כהנא

25 ימי מאסר בפועל, ארבעה חודשי מאסר על תנאי, קנס של 1000 שקלים, והורדה לדרגת סמל נגזרו אתמול בביה"ד הצבאי צפון על רב סמל בצה"ל, שהודה במכירת תלושי דלק צבאיים לעובדי תחנת דלק במירון.

מצ"ח פתח בחקירה בנושא, בעקבות תלונה שהגיעה אליו בסוף שנת 1986, בדבר גניבת אלפי תלושי דלק סולר מבסיס צבאי. התגלה, כי השימוש בכל התלושים נעשה בתחנת דלק אחת במירון. חוקרי מצ"ח שלחו סוכן סמוי לתחנה, ובאמצעותו עלו על עיקבות שני עובדים ערביים, שהודו, כי קנו במהלך השנים 86־85 תלושי סולר גנוב מאיש צבא הקבע. הפרשה נחשפה רק אתמול, במהלך משפטו של רב הסמל שהיה מעורב בה. שני עובדי הדלק סיפרו בחקירה, כי נהגו לרכוש ממנו תלושי דלק, ובתמורה תידלקו את מכוניתו הפרטית.

בין ההגנה לתביעה היתה עיסקת טיעון, במהלכה הודה הנאשם בעבירות המיוחסות לו.

מאזן הדמים ביומיים: הרוגה ו־13 פצועים בתאונות דרכים

מאת נורית אמיתי, איתן רבין וכתבי "הארץ"

אשה נהרגה ושניים נפצעו קשה בתאונת דרכים, אתמול בצהריים בכביש החוף, סמוך למושב אודים בשרון.

מכונית פרטית מסוג פייסטה, שנסעה בכביש החוף בכיוון צפון, התהפכה מסיבות שטרם הובהרו. כתוצאה מכך נהרגה אחת הנוסעות. נוסע אחר, שנלכד בתוך הרכב שהחל לבעור, חולץ באמצעות כבאי אש שהוזעקו למקום כשהוא פצוע קשה.

שתי ניידות לטיפול נמרץ ושני אמבולנסים של מד"א שהגיעו למקום טיפלו באיש ובפצוע נוסף מן התאונה. השניים סבלו מפגיעות ראש וגפיים, הם פונו לביה"ח "הלל יפה" בחדרה. פרטי הנפגעים טרם נמסרו לפירסום.

אנשי לשכת התנועה במרחב השרון בודקים את נסיבות התאונה.

6 חיילי צה"ל נפצעו

שישה חיילי צה"ל נפצעו אתמול באורח קל עד בינוני, בהתנגשות בין שני כלי רכב צבאיים בצומת בבאר שבע. הפצועים הועברו לבית החולים "סורוקה", ושוחררו לאחר קבלת טיפול.

התאונה אירעה אתמול לפנות בוקר בצומת קרן קיימת־טרומפלדור, כאשר רכב מסוג רנו 4 צבאי, נהוג בידי חייל תושב באר שבע, נכנס לצומת מבלי לתת זכות קדימה, והתנגש ברכב מסוג לנצ'ה שעבר בכביש. כתוצאה מההתנגשות התהפכה מכונית הרנו, והחייל שישב בה נפצע. חמישה חיילים נוספים, שישבו במכונית הלנצ'ה, נפצעו אף הם.

נוסעי הלנצ'ה ונהג מכונית הרנו חזרו מבילוי בפאבים, וככל הנראה היה נהג הרנו שיכור. המשטרה הצבאית עצרה אותו לחקירה.

3 תאונות בעזה

ברצועת עזה היו אתמול שלוש תאונות דרכים, בהן נפצעו ארבעה בני אדם, ביניהם קשישה בת 80 שמצבה קשה מאד. שתיים מהתאונות היו בעזה ואחת בחאן יונס. שני פצועים קשה ושניים באורח בינוני בתאונות בנתניה.

פצוע קשה בנתניה

רוכב סילון בן 16 מנתניה נפצע קשה בתאונה שהיתה ליד שיכון ותיקים בעיר.

טנדר שלא ציית לתמרור "עצור", חסם את דרכו של רוכב הסילון, שנסע בכביש הראשי. הצעיר נפצע קשה.

ג'יפ גנוב פגע במכונית

שלשום בערב פגע צעיר שנהג בג'יפ, גנוב ככל הנראה, במכונית שעשתה דרכה בצומת הרחובות "ה' באייר" ואיתמר בן אבי בנתניה. נהג הג'יפ נפצע קשה ושני נוסעי המכונית נפצעו באורח בינוני.

6 פצועים בגבעתיים

שישה אנשים נפצעו בתאונת דרכים בגבעתיים.

ארבעה חיילים ושני אזרחים נפצעו אתמול ב־4.30 לפנות בוקר בתאונת דרכים בין טנדר פג'ו צבאי למשאית של חברת "טרה" בצומת בורוכוב בגבעתיים.

הטנדר הצבאי נסע ברחוב אחדות העבודה, ובהגיעו לצומת בורוכוב פגע במשאית. כתוצאה מההתנגשות התהפכה המשאית, ושישה אנשים נפצעו, אחד מהם קשה.

אמבולנסים של מד"א פינו את הפצועים לביה"ח "תל השומר".

מפקח לשעבר במס הכנסה בתביעה שהגיש לבי"ד אזורי לעבודה:

נציב שירות המדינה ביקש ממני חומר מפליל על בכיר במס הכנסה

בתמורה אמור היה לקבל אישור מהנציב, אברהם נתן, לפיצויי פיטורים

מאת ראובן שפירא סופר "הארץ"

מפקח לשעבר במס הכנסה טוען, כי נציב שירות המדינה לשעבר, אברהם נתן, ביקש ממנו להמציא חומר מפליל נגד עובד בכיר במס הכנסה, בתמורה לאישורו של נתן לפיצויי פיטורין למפקח המס.

טענה זו נחשפה בתביעה שהגיש לביה"ד האיזורי לעבודה בתל אביב מפקח המס לשעבר, אברהם כנרי. כנרי תובע מנציבות שירות המדינה לשלם לו פיצויי פיטורין בסך של כ־17,000 שקלים.

הדיון בתביעה כבר החל בביה"ד לעבודה, ובכתב התביעה אומר התובע, כי את כל הפרטים בפרשה הוא ימסור במהלך עדותו בבית הדין. המשך הדיון המשפטי בפרשה נקבע לסוף חודש אוקטובר.

כתב ההגנה שהגישה המדינה מכחיש מכל וכל את טענתו של התובע, וטוען, כי יש בדבריו משום הוצאת שם רע על נציב שירות המדינה לשעבר.

כנרי אומר, כי הוא עומד מאחורי דבריו המובאים בכתב התביעה, וכי הוא יחשוף בביה"ד גם את שם הפקיד הבכיר ממס הכנסה שעליו התבקש למסור חומר מפליל, בתמורה לאישור פיצויי פיטורין מוגדלים, וגם את שמה של אישיות פוליטית ידועה, שאף לגביה ביקש ממנו הנציב לשעבר נתן חומר "מפליל", בקשר להתקרבותה כביכול לתיקים המטופלים במס הכנסה.

כנרי עבד כמפקח במס הכנסה במשך כשמונה שנים, עד לשנת 1984. על פי כתב התביעה, הוא יצא לחופשה ללא תשלום שנה לפני פרישתו, כדי לבנות לו בית בישוב בשומרון, שלא הוקם בסופו של דבר.

לטענתו, הובטח לו לפני יציאתו לחופשה ללא תשלום, כי אם יחליט לפרוש בתום החופשה הוא יקבל פיצויי פיטורין. לצורך בירור זכויותיו הוא נפגש עם נציב שירות המדינה דאז, אברהם נתן, וזה הציע לו את ה"עיסקה" המפורטת בכתב האישום.

נציבות שירות המדינה דרשה ממנו, כתנאי לתשלום פיצויי הפיטורין, להתגורר במשך שישה חודשים ביהודה ושומרון. התובע — שנבחר כעובד מצטיין בשנת 1980 — טוען, כי לא היה פורש מהעבודה אילו ידע שלא ישולמו לו פיצויי פרישה או פיצויי פיטורין.

בכתב ההגנה דוחה המדינה את תביעתו של כנרי, וטוענת, כי לא עמד בקריטריונים המזכים אותו בתשלום פיצויים, מאחר שלא התגורר שישה חודשים באחד מהיישובים המנויים בתקשי"ר, כנדרש בתקנות החוק, לצורך יצירת זכאות לכאורה לפיצויי פיטורין.

עוד נטען בכתב ההגנה, כי תביעתו של כנרי היא "קנטרנית ומטרידה", וכי בסעיף 8 שבה (בקשר לאברהם נתן) יש משום עבירה על פי חוק איסור לשון הרע.

שנתיים בפועל לאב על מעשה מגונה בבתו

מאת נורית אמיתי סופרת "הארץ" בפתח תקוה

תושב פתח תקווה, שביצע מעשה מגונה בבתו, נדון על ידי שופטת בית משפט השלום בפתח תקווה, שרה פריש, לשנתיים מאסר בפועל.

האב אירח את בתו בת ה־12, מנישואיו הראשונים בביתו. במהלך הביקור השכיבה על המיטה וביצע בה מעשה מגונה.

כששבה הבת לבית אמה, סיפרה על שאירע לה והשתיים התלוננו על כך במשטרה.

האב נחקר והוגש נגדו כתב אישום בגין ביצוע מעשה מגונה בבתו.

בגזר הדין קבעה השופטת פריש, שמדובר באיש "חסר מעצורים שאינו בוחל בשום דרך לספק את יצריו". עוד נאמר בגזר הדין, כי האב ניצל את בתו הקטנה, מבלי להתחשב בנזק העצום שעלול להיגרם לה עקב כך.

בוטלה החלטת שופט שלום: תהיה בוררות על בית המהנדס

מאת חיים הנדוורקר

שופט בית המשפט המחוזי בתל אביב שאול אלוני, החליט אתמול כי בורר יכריע בשאלה, אם יעבור בית המהנדס ברחוב דיזנגוף בתל אביב לידיה של עיריית תל אביב.

ראשית הפרשה בינואר 1936, כאשר נחתם בין עיריית תל אביב לבין אגודת הארכיטקטים והאינג'ינירים הסכם חכירה, בדבר הקצאת קרקע למשך 50 שנה לאגודה, לצורך הקמתו של בית המהנדס. חוזה החכירה פג, והעירייה ביקשה לקבל בחזרה את המגרש ברחוב דיזנגוף. אחת התכניות היתה להקים במקום גן.

אגודת הארכיטקטים והאינג'ינירים סירבה לפנות את המבנה ופנתה לבוררות, בתביעה כי העניין יועבר להכרעת בורר, כפי שלדעתה בא הדבר לידי ביטוי בחוזה החכירה.

השופט אלוני ביטל החלטה קודמת של בית משפט השלום, לפיה אין לחייב את עיריית תל אביב לקיים בוררות וקבע כי בורר יכריע בבעיה.

עוזרו של ראש העיר אלחנן כהן, אמר בתגובה, כי בכוונת העירייה לפנות לבית המשפט העליון ולערער על החלטה זו.

שוד בצהריים בפתח־תקווה

מאת סופרת "הארץ" בפתח תקוה

שוד אירע אתמול בצהריים במרכז פתח תקווה.

שני צעירים רעולי פנים חדרו לחנות תכשיטים ברחוב ההגנה 11 בעיר. הם כפתו את בעלת החנות ובאיומי אקדח שדדו תכשיטים שערכם עדיין לא נאמד.

למקום הגיעו כוחות משטרה שפתחו בחקירה. עד לשעת מסירת הידיעה לא נלכדו השודדים במעשה.

קצבאות ביטוח לאומי — מחר

מאת צבי זרחיה

קיצבאות המוסד לביטוח לאומי ישולמו מחר ולא בסוף החודש.

מנכ"ל המוסד לביטוח לאומי, מרדכי ציפורי, החליט על הקדמת תשלום הקיצבאות על מנת לאפשר לציבור מקבלי הקיצבאות לבצע קניות לקראת החגים.

המדובר בכמיליון תשלומי קיצבאות המבוצעים ע"י המוסד לביטוח לאומי.

ערך את העמוד: יצחק לאור

אם ברשותך מניות בנקאיות חסומות, כדאי שתזכור כי בסוף אוקטובר 1989 תקבל תמורתן סכום בשקלים השווה ל־134 דולר לכל 100 דולר מניות שהיו לך ב־1983.

שמורה לך גם הזכות לפדיון מוקדם של המניות שברשותך. אם תנצל זכות זו ותודיע על כך לבנק עד 20 באוקטובר 1987, תקבל בסוף אוקטובר סכום בשקלים השווה ל־112 דולר לכל 100 דולר מניות שהיו לך ב־1983.

אולם, לפני שתחליט מתי לפדות את המניות, כדאי שתדע כי עכשיו נוספו למניות שברשותך יתרונות חשובים ההופכים אותן להשקעה שהיא ייחודית בתכונותיה בשוק ההון הישראלי.

אם תבחר בהשקעה זו תיהנה מ־:

■ **בטחון**
פדיון המניות מובטח בהתחייבות הממשלה.

■ **תשואה גבוהה פטורה ממס**
בעת הפדיון הסופי תקבל 134 דולר המבטיחים תשואה דולרית של 9.4% לשנה בשנתיים הקרובות.

■ **הגנת הצמדה**
בתקופה שבין אוקטובר 1987 לאוקטובר 1989 תקבל הצמדה לדולר בצירוף תשואה של 9.4% כאמור, או הצמדה למדד, לפי הסכום הגבוה.

■ **נזילות**
ב־1.11.87 תירשמנה המניות למסחר בבורסה לני"ע בת"א. כך יהיה בידך למעשה נכס כספי אותו תוכל לממש בכל עת ע"י מכירה בבורסה.

עכשיו, כשאתה כבר מכיר את כל היתרונות, תוכל לשקול בעצמך ולהחליט מה הטוב ביותר עבורך.
אם תעדיף שלא לפדות את המניות עכשיו וליהנות מהתנאים המשופרים - **פשוט אל תעשה דבר!**
התנאים המשופרים יחולו אוטומטית על כל המניות שבעליהן לא יודיעו אחרת לבנק.

על כן, אל תפדה את המניות הבנקאיות לפני שבדקת מה טוב בשבילך

גזור ושמור לעיון לפני החלטה

משרד האוצר

לשכת הפרסום הממשלתית

החתומים על מודעה זו בעלי השקפות פוליטיות שונות ומגוונות.
אנו מתנצלים על השבוש שחל במודעה זו אתמול, שהופיעה תחת הכותרת של התנועה לזכויות האזרח ולשלום ר"צ.

גילוי דעת
למען ירושלים עיר שלום, חופשית ושווה לכל

השבועות האחרונים בירושלים הוכיחו שציבור רחב של תושבים, מכל הגילים והשכבות, הביע את רצונו לחיות בירושלים חופשית ופתוחה. השאלה העומדת על הפרק: האם תהייה בירת־ישראל פתוחה לכל גווני היהדות, או, שמא עיר סגורה על־פי ההלכה?

הציבור החרדי אינו מוכן להתחשבות הדדית אלא תובע סטטוס־קוו של כפיה, האומר "שלי־שלי, שלך־שלי".

אנחנו טוענים שיש דרך אחרת, דרך של סובלנות ודו־קיום. יש בירושלים מקום לבתי־כנסת ושיבות מכל הזרמים, ולתרבות יהודית חופשית, תיאטרון, סרטים וספורט בכל ימות השבוע ובשבת.

אנו מאמינים שרק דרך זו תבטיח את מעמדה ויחודה של ירושלים ולכן אנו קוראים:

לממשלת־ישראל לפעול למען ירושלים כעיר בירה חופשית, פתוחה ושווה לכל, לא רק בהצהרות כלפי חוץ, אלא גם במעשים.

לעיריית ירושלים לחוקק חוקי עזר שיבטיחו לחילונים ולדתיים, לרוב ולמעוט, אפשרות לנהל את אורח חייהם על־פי הכרתם ומצפונם.

לציבור בירושלים ובארץ, מכל הגופים והמפלגות, אנו קוראים להצטרף למאבק על חופש התרבות בירושלים.

פרופ' מיכאל ארדון – כימיה
חדוה אישישלום – מחנכת
אורי אורלב – סופר
יערה אורלב – מרפאה בעיסוק
ד"ר שלמה אלבז – ספרות צרפתית
דני אלתר – תיאטרון החאן
פרופ' יהודה אלקנה – פילוסופיה של המדע
עמוס אילון – עיתונאי
יאיר אסייגי – כדורגלן
ציון אוחנה – כדורגלן
ד"ר אייזקסון – רופא
יואל אוסרון – קליטת־עליה
הרב טוביה בן־חורין
פרופ' שמעון בן־שטרית – משפטים
פרופ' קלמן בנימיני – פסיכולוגיה
יעל בנימיני־לוין – מחנכת
ראובן ברזק – מהנדס
ג'ורג' בן־שמחון – קליטת עליה
ד"ר אריה בן־יהודה – רופא
ד"ר משה בורשטיין – רופא
פרופ' מנחם ברינקר – ספרות
פרופ' יוסף באשי – חנוך
פיטר בוגוד – ארכיטקט
יוניס בוגוד פיגורדו – ארכיטקטית
יואב בסון – כדורגלן
דודו גרשטיין – צייר
ד"ר חיים גרנות – רופא
אמיר גילה – כדורגלן
ד"ר מאירה גלסמן – רופאה
פרופ' טרודה דותן – ארכיאולוגיה
מישל דיין – כדורגלן

אילן דגן – כדורגלן
אורי הופרט – עו"ד
ד"ר יצחק ורגיץ – רופא
הרב צבי ויינברג
פרופ' אלכס ויינגרוד – מדעי ההתנהגות
איבציגר בתיה – סוציולוגיה
פרופ' אריה זקס – תיאטרון
ד"ר נעמי חזן – מדע המדינה
ציון חיון – קרמיקאי
דן טולקובסקי – צייר
שמואל טולדאנו – מזרחן
יובל טל – פרסומאי
כתריאל טחורש – תעשיין
מרק ינאי – צייר
פרופ' חיים כהן – רופא עור
פרופ' זאב כץ – לימודים רוסיים
אהוד כחילה – כדורגלן
טלי לוין בר יוסף
לבנה ליטני – תיאטרון החאן
פרופ' עזריאל לוי – מתמטיקה
רות לוין – מורה לאמנות
פרופ' דוד לבהרי – כלכלה
הרב קלמן וויימן לוי
ד"ר מאיר ווייל יעקב – רופא
פרופ' אבישי מרגלית – פילוסופיה
פרופ' רפאל משולם – כימיה
פרופ' משה מעוז – מזרחן
פרופ' אברהם נגב – ארכיאולוגיה
נחמני שמעון – כדורגלן
ד"ר יעל עצמון – סוציולוגית
פרופ' ויקטור עזרייה – סוציולוגיה

מאיר עזרי – מזכ"ל התנועה ליהדות מתקדמת
ד"ר אלעד פלד – מ"מ ראש העיר לשעבר
ד"ר זמרה פלד – סטטיסטיקאית
הרב דוד פורמן
ד"ר רות פירר – מחנכת
פרופ' שוקה פררה – מזרחן
ד"ר דני פלוסר – רופא
ד"ר טליה פלוסר – רופאה
נאווה צ'ציק – קולנוע סמדר
פרופ' יורם צפריר – ארכיאולוגיה
אריאל צ'ופי
פרופ' שמאי קוטב – רפואה
פרופ' אדי קאופמן – מדע המדינה
ד"ר קקו – רופא
ד"ר בלה קאופמן – רופאה
אורן קורבי – כדורגלן
רמי קלדרון – כדורגלן
ד"ר פנחסיה רייסמן – רופא
שושנה רוזן – מחנכת
מנשה רבלאון – פיזיקאי
דוד שיף – סופר
פרופ' זאב שטיין
ד"ר סומי שוזה – רופא וטרינר
יוסי שטרן – צייר
הרב שלום שוורץ
פרופ' שולמית שחר – היסטוריה
דוד שחר – סופר
פרופ' זאב שטרנהל – מדע המדינה
ד"ר אהרון שבתאי – משורר
פרופ' גידי שפסקי – כימיה

כל החתומים לעיל תושבי ירושלים

صكنا من الأهل

צוות מומחים בדו"ח של משרד החינוך האמריקאי:

תכנית לימודים על השואה "לא הוגנת כלפי הנאצים"

"ההשקפה הנאצית, עד כמה שאינה פופולרית, אינה מוצגת בתוכנית הלימודים. כותבי התוכנית משתמשים בשיטות של היטלר וגבלס"

מאת שלמה שמיר
סופר "הארץ" בניו־יורק

ניו־יורק (מיוחד ל"הארץ"). תוכנית לימודים על השואה ועל הקו־קלוקס־קלאן, שהוכנה על־ידי קרן ללימודי היסטוריה, הוגדרה על־ידי צוות מומחים של משרד החינוך הפדרלי "לא מאוזנת ולא הוגנת כלפי הנאצים".

הדו"ח, שהגיע לידי העיתון "דיילי־ניוז", קובע בין השאר כי "ההשקפה הנאצית, עד כמה שאינה פופולרית, אינה מוצגת בתוכנית הלימודים על השואה. בתוכנית גם אין יצוג להשקפת הקו־קלוקס־קלאן".

חבר בצוות המומחים, שבדק את התוכנית על השואה, הוסיף כי מחברי התוכנית מנסים להשפיע על דרך החשיבה של התלמידים באותן שיטות שהיטלר וגבלס השתמשו בתעמולתם. "תוכנית הלימודים על השואה אימצה למעשה את שיטות החינוך המחודש שהנהיג מאו טסה טונג בסין העממית", מציין הדו"ח.

תוכנית הלימודים על השואה ועל הקו־קלוקס־קלאן הוכנה בידי קרן ללימודי היסטוריה במסצ'וסטס. היא נלמדת בקורסים למורים ובבתי־ספר תיכוניים ברחבי ארצות הברית.

התוכנית זכתה לשבחים והוגדרה בזמנו במאמר ראשי בעיתון "בוסטון־גלוב" כתוכנית המאלצת את התלמידים לעימות עם שאלת האחריות האישית, ומוכיחה כיצד אומה יכולה להפוך מיעוט לאויב ולבסוף להשמידו.

הדו"ח גרם מבוכה

ה"דיילי ניוז" כותב כי הדו"ח גרם למבוכה במשרד החינוך הפדרלי ולסערת רוחות בקרב מורים וחברי קונגרס המתייחסים לדו"ח כאל איום על החופש הפוליטי והדתי וכניסיון לצנזורה.

מחברי הדו"ח מציינים, כי תוכנית הלימודים על השואה כוללת דעות קדומות נגד הנצרות ומתבססת בצורה מופרזת על השקפות שמאלניות של סופרים וכותבי טורים בניו־יורק טיימס.

"התוכנית היא רגשנית מדי, בעיקר לתלמידי בתי־ספר. ומן הלומדים הוא יקר. ובתי־ספר אינם יכולים להרשות לעצמם לבזבז זמן זה, ולאלץ צעירים לבוא לעימות עצמי בהקשר למחנות המוות", קובע הדו"ח.

מנהלת הקרן ללימודי היסטוריה, מרגוט סטרום, דוחה את ממצאי הדוח, ואמרה כי התוכנית מתמקדת בשואה מפני שהשמדת היהודים מתועדת ומהווה דוגמא מוחשית לרצח עם בזמן המודרני.

היא ציינה כי התוכנית כוללת גם פרטים על רצח הארמנים והוסיפה כי ההשקפה הנאצית מוצגת בתוכנית על־ידי סרטי תעמולה של הנאצים ושל הקו־קלוקס־קלאן.

הפרלמנט ההונגרי הצביע הן למס הכנסה ומע"מ

מתוך 350 חברי הפרלמנט התנגדו 10 למס הכנסה ואחד למס ערך מוסף ● ינוש קאראר: החידוש הוא הכרח אובייקטיווי

מאת אליהו זהבי, סופר "הארץ" בסקאנדינוויה

קופנהאגן (מיוחד ל"הארץ"). בהצבעה שנערכה בפרלמנט ההונגרי על הטלת מס הכנסה בהונגריה, התנגדו 10 מבין 350 צירי הפרלמנט להטלת המס. ציר אחד התנגד להטיל מס ערך מוסף.

מנהיגה הקשיש של הונגריה (75) יאנוש קאדאר אמר: "בעבר האשימו אותנו המדינות השכנות בהנהגת מדיניות קפיטאליסטית, ועתה אין אנו יודעים בהתייחס לחידושים שהם בבחינת הכרח אובייקטיווי".

התוכנית הכלכלית החדשה תגרום לירידה של 10 עד 20 אחוזים ברמת החיים. רק אדם המשתכר פחות מאלף דולר בשנה יהיה פטור מתשלום מס הכנסה. המס השולי ידורג מ־20 עד 60 אחוזים. המס הגבוה יפגע בעיקר בבעלי הכנסה כפולה או משולשת.

מס ערך מוסף יהיה בשיעורים של 15–25 אחוזים למוצרי מותרות. הטלת המסים החדשים תעמיד את הונגריה בפני דילמה המוכרת בכל מדינות המערב: איך לכפות על האזרח לשלם מס אמת מבלי לפגוע ביוזמה הפרטית שתרמה רבות לשגשוגה הכלכלי של הונגריה.

מרגל מזרח־גרמני שפעל במערב הצליח להימלט

(ע"צ). מרגל שפעל בגרמניה המערבית למען גרמניה המזרחית נחשף על־ידי שירותי הריגול הנגדי, אך הצליח להימלט. כך הודיע בשבת דובר משרד התובע הפדראלי בקרלסרוהה.

בהודעה נאמר כי המרגל פעל בשם ריינר מיקאי, שמו של אותו מערב־גרמני שערק לגרמניה המזרחית ב־1974.

משרד התובע הכללי סירב למסור פרטים על אופי הפעולות שביצע מרגל זה. יצויין שזו פרשת הריגול הראשונה הנחשפת מאז ביקורו של אריך הונקר בגרמניה המערבית.

עיריית תל־אביב־יפו

הודעה לציבור

אל תושבי העיר תל־אביב־יפו

עקב השביתה הכללית בשרות הציבורי משובשים שרותי עיריית תל־אביב־יפו פרט לשירותי חירום ושרותים אחרים שמטה השביתה הורה להפעילם.
לפיכך, משובשים שרותי אגף התברואה והאשפה לא תפונה מרחובות העיר.
במטרה להקטין את הסבל הנגרם לתושב העיר ולבאים אליה פונה העירייה אל הציבור **לשמור על הנקיון.**

מה עליו לעשות:

* אל תוציא אשפה אל הרחוב.
* ארוז את האשפה בשקית ניילון וקשור אותה היטב.
* הנח את האשפה אך ורק בחדר האשפה.
* המנע מגיזום או הוצאת פסולת וגרוטאות לרחוב.
* זכור! – יש באפשרותך לפנות את הפסולת ישירות למזבלת חיריה.

עיריית תל־אביב־יפו

שעות קבלת קהל בחודש החגים תשמ"ח

ערב ראש השנה	23.9.87	מ־8.30 עד 11.30
ערב יום כפור	2.10.87	סגור
ערב סוכות	7.10.87	מ־8.30 עד 11.30
יום שישי	9.10.87	סגור
חול המועד סוכות	11–13.10.87	מ־8.30 עד 12.00
הושענא רבה	14.10.87	מ־8.30 עד 11.30
יום שישי	16.10.87	סגור

בברכת שנה טובה
בנק טפחות

חוק התכנון והבניה
התשכ"ה – 1965
מרחב תכנון מקומי ירושלים
הודעה בדבר אישור שינוי
תבנית מתאר מקומית

נמסרת בזה הודעה, בהתאם לסעיף 117 לחוק התכנון והבניה התשכ"ה – 1965 כי הועדה המחוזית לתכנון ולבניה מחוז ירושלים, החליטה באישור שר הפנים לאשר שינוי תכנית מתאר מקומית הנקראת: "תכנית מס' 3295: שינוי מס' 1/83" לתכנית המתאר המקומית לירושלים.

עיקרי הוראות התכנית:
א. שינוי קוי בניין אחוריים מ־5.0 מ' המותרים לכ־0.90 – 2.80 מ'.
ב. קביעת בינוי לתוספת בניה בהתאם לנספח הבינוי.

הודעה על הפקדת השינוי האמור, פורסמה בילקוט הפרסומים מס' 3421 מיום 29.1.87 עמ' 543 השינוי האמור, בצורה שאישרה הועדה המחוזית, עם התשריט המצורף אליו נמצא במשרדי הועדה המחוזית האמורה וכן במשרדי הועדה המקומית לתכנון ולבניה ירושלים וכל המעונין רשאי לעיין בו ללא תשלום בימים ובשעות שהמשרדים האמורים פתוחים לקהל. במח' מהנדס העיר, רח' הלל 23 ירושלים.

אלי סויסה
יו"ר הועדה המחוזית
לתכנון ולבניה
מחוז ירושלים

קבלת מודעות אבל
24 שעות ביממה
מודעון
03־38 38 38

שקט מתוח במפרץ

מערכת של גדרות הגנה עירקית בתעלת מים בעיר הנמל באסרה ומאחוריהן אוניה מוטבעת ואחרת שנפגעה, מסמלות את השקט המתוח במפרץ. (תצלום:אי־פי)

שר הפנים הצרפתי: אזום חקיקה שתוציא "הצהרות רוויזיוניסטיות" אל מחוץ לחוק

נימק הצעד בהתבטאויות האנטישמיות והגזעניות הנשמעות באחרונה, אך נמנע מלהזכיר את בפירוש את דבריו של מנהיג הימין הקיצוני להפן על השואה ● להפן השווה את "ציד המכשפות הזדוני" נגדו להתנכלויות לדרייפוס

מאת יואב טוקר
סופר "הארץ" בצרפת

פאריס (מיוחד ל"הארץ"). שר הפנים והמשטרה של צרפת שארל פאסקווה הצהיר אמש כי הוא מעיין באפשרות ליזום בהקדם חקיקה שתוציא אל מחוץ לחוק התבטאויות "רוויזיוניסטיות". חקיקה כזאת, הקיימת כבר בגרמניה המערבית, תאפשר להעמיד לדין בצרפת את אלה המערערים, בין היתר, על "עצם עובדת קיומם" של תאי הגאזים להשמדת יהודים. צוות של מומחים בוחן עתה את האפשרויות המשפטיות בתחום זה, ואמור לקיים התייעצויות עם נציגי ארגונים יהודיים ותנועות אנטי־גזעניות.

השר פאסקווה הבהיר בראיון מיוחד כי החליט ליזום בחינה מחדש של ספר החוקים בעניין זה על רקע ההתבטאויות הגזעניות והאנטישמיות "שנשמעו פה ושם" בתקופה האחרונה. מדברי השר עולה כי כוונתו בעיקר להפגנותיהן הראוותניות של קבוצות נאציות ופרסומים של היסטוריונים כביכול, הטוענים שהעדויות בדבר הפעלת תאי הגאזים להשמדה המונית אינן אלא "יומרות תעמולה יהודיות".

פאסקווה נמנע מלקשור ישירות בין ההתבטאויות הניאו־נאציות לבין הצהרתו של מנהיג הימין הקיצוני בצרפת, ז'אן־מרי להפן, שתיאר בשבוע שעבר את תאי הגאזים כבר היתה "פרט" בהסטוריה של מלחמת העולם השנייה. הוא אף הדגיש כי יש להבחין היטב בין דברים אלה של להפן לבין קרוב לשלושה מיליון צרפתים שהצביעו בבחירות האחרונות לפרלמנט בעד מועמדים משורות מפלגתו של להפן, "החזית הלאומית".

להפן עצמו נשא אמש נאום תוקפני במיוחד בכנס חגיגי של מפלגתו. הוא השווה את "ציד המכשפות הזדוני" נגדו להתנכלויות לדרייפוס בסוף המאה שעברה. "יש כנראה מי שהחליטו להקדיש את פרשת להפן, כפי שהיו שהקדישו בשעתם את פרשת דרייפוס", הכריז להפן.

הוא קרא לתומכיו "להתגייס לשחרור, לזקיפת קומתה של צרפת", לטובת המניפולציות של המתנכלים לו וה"טרור" של כלי התקשורת.

עורך עיתון דני צפוי למאסר על סירוב לגלות מקורות מידע

המשטרה: עורך "אינפורמסיון" מחפה על מבצעיהן של פעולות טרור

מאת אליהו זהבי
סופר "הארץ" בסקאנדינוויה

קופנהאגן (מיוחד ל"הארץ"). עורכו הראשי של העיתון "אינפורמציון" היוצא לאור בקופנהאגן צפוי למאסר של שישה חודשים בשל סירובו לגלות פרטים על זהות אנשים שחיבלו בתחנות דלק של חברת "של".

המניע לפעולות החבלה היה סירובה של חברת "של" לנתק קשרים מסחריים עם דרום אפריקה. המשטרה טוענת כי העיתון מחפה על אנשים המבצעים פעולות טרור ואין לו זכות להסתתר מאחורי טיעון של "הגנה על מקורות".

העיתון "אינפורמסיון", שהוא בי־ על דעות שמאלניות, תמך בפעולות נגד דרום־אפריקה. למרות תפוצתו הנמוכה יחסית של העיתון, הוא נחשב לבעל השפעה רבה בשכבה השלטת במדינות סקנדינאוויה.

המשטרה תבעה מהעורך הראשי פטר ויוואל למסור מכתב של אנשים האחראים לפיצוע בתחנות הדלק של חברת "של". לאחר שדחה את תביעת המשטרה, נתבע למשפט ובערכאה עליונה נדחו טענות פרקליטי העורך בידי שלושה מבין חמשת שופטי בית המשפט העליון.

חיילות בחוצות סנטיאגו

בצ'ילה ציינו את יום הצבא החל ב־19 בספטמבר במצעד צבאי רחב היקף ברחובות סנטיאגו הבירה. יום הצבא הוא חג לאומי בצ'ילה ואין עובדים בו אף לומדים. הנשיא אוגוסטו פינושה שהוא גם מפקד הצבא בצ'ילה, היה נוכח בחגיגות לציון יום השנה. בתמונה: חיילות של צבא צ'ילה משתתפות ביום שבת במצעד הצבאי ברחובות סנטיאגו. (תצלום: אי־פי)

תומכי חובייקה מאשימים את אנשי יורשו בניסיון לרצחו

(ע"צ) אנשיו של אלי חובייקה, המפקד הפרו־סורי לשעבר של המיליציה הלבנונית, האשימו את אנשי יורשו, סמיר ג'עג'ע, כי הם יזמו את ניסיון הרצח.

לדבריהם, האיש שניסה ביום שלישי שעבר לרצוח את מנהיגם, הוא כומר שהתאבד לאחר מעצרו.

בהודעה שפורסמה בזחלה, שם היה ניסיון ההתנקשות, מסרה המיליציה של חובייקה כי הכומר היוון־קתולי סמיה חדד הודה בביצוע הפשע ביוזמת שרותי הביון של ג'עג'ע, והתאבד ביום חמישי בתת־מקלע שחטף מידי אחד משומריו.

הבישוף של זחלה אישר שהכומר סמיה חדד התאבד לאחר שהודה כי ביצע את הפשע.

סוכל קשר להתנקש בחיי ראש ממשלת אירלנד וסגנו

מאת שאול צדקא
סופר "הארץ" בבריטניה

לונדון (מיוחד ל"הארץ"). משטרת דבלין גילתה קשר לרצוח את ראש ממשלת אירלנד צ'ארלס הוהי ואת סגנו בראיין לנאן.

החוקרים האירים בודקים את האפשרות שאקדוחן מקצועי מקוטי השכר על־ידי גורמים פרוטסטנטיים בצפון אירלנד, הנאמנים לכתר בלונדון ומתנגדים להסכם האנגלו־אירי המעניק השפעה לדבלין בענייניה של הפרובינציה.

מלבד ההתנקשויות, תכננה חוליתו של האקדוחן השכיר להניח פצצות במרכזי קניות בדבלין לקראת חג המולד הקרוב.

לפני שבועיים עצרה המשטרה הבריטית ארבעה אירים, חברי המחתרת הרפובליקאית הקתולית, שתכננו לרצוח את תום קינג, השר לענייני צפון אירלנד בממשלת תאצ'ר.

עורך את העמוד: ישראל עמרני

שולטן ברוניי, עם 25 מיליארד דולר – האיש העשיר בעולם

(ע"צ). האיש העשיר ביותר בעולם הוא שולטן ברוניי (41), שרכושו נאמד ב־25 מיליארד דולר. כך מוסר הגיליון האחרון של כתב העת "פורצ'ון".

המלכה אליזבט השנייה תופסת רק את המקום החמישי בקרב 132 המיליארדרים הדולריים בעולם כולו. רכושה מסתכם ב־7.4 מיליארד דולר. אך היא עדיין עוברת מחדר לחדר בארמונה ומכבה את האורות, מציין כתב העת.

ברוניי, בעל לשתי נשים ואב לשלושה בנים ושש בנות, מתגורר בארמון בן 1,788 חדרים ושולט על מדינה משלו.

האמריקאי העשיר ביותר מדורג במקום השלישי מבין עשירי העולם. מדובר בסם מור וולטון (69) מבנטונוויל, ארקנסו. רכושו נאמד ב־8.7 מיליארד דולר ובבעלותו רשת של חנויות "וולמארט", המונה 1,072 סניפים.

המלך פאהד, שליט ערב הסעודית (67), שרכושו נאמד ב־20 מיליארד דולר, הוא האיש העשיר השני בעולם כולו.

חמישה יהודים נמצאים ברשימת המיליארדרים הקבועה, שהתפרסמה אתמול ב"סאנדיי סטאר".

הונם של שלושת האחים היהודיים אלברט, פול ורלף רייכמן נאמד ב־6.5 מיליארד דולר קנדיים, ושל צ'ארלס ואדגר ברונפמן ב־4.7 מיליארד דולר קנדיים.

בצער רב ובכאב
אנו מודיעים על מותו הפתאומי של יקירנו
צבי הוך
הלויה תתקיים היום, יום שני 21.9.87 בשעה 14.30 בבית הקברות החדש ברעננה (בכפר נחמן)
התבורה בשעה 14.00 מרח' עוזיאל 19, רמת־גן

האבלים: אשתו: זהבה הוך
בתו: חנה ומנחם בידרמן
בנו: זאב ובלה הוך
אחותו: אסתר ויחיאל מנצ'יק
נכדיו: ענת, חגי, אסף, ליאור ואלון

במלאת שלושים לפטירתו של
אהרון אנגרט ז"ל
נעלה לקברו ונתייחד עם זכרו ביום ראשון ד' תשרי תשמ"ח 27.9.87, בשעה 16.30 בבית העלמין בקבוץ שרונים
אוטובוס יצא בשעה 15.30 ממגרש החניה, מול מוסך דן הישן ברחוב ארלוזורוב ת"א
המשפחה

במלאת שלושים לפטירת יקירתנו
מרים וסרמן ז"ל
לבית קצ'רגינסקי
נקיים אזכרה וגילוי מצבה
מחר, יום שלישי, כ"ח באלול תשמ"ז (22.9.87) בשעה 3.00 אחה"צ בבית העלמין בקרית שאול
נפגשים ליד השער
תודתנו נתונה לכל מנחמינו
המשפחה

לנעמי ולשמואל הררי
ובני משפחתם
משתתפים באבלכם הכבד
בהלקח מכם ללא עת בנכם
מיכאל משה ז"ל
משפחות סטובר
וכל עובדי י. סטובר בע"מ

למשפחת איס
אתכם באבלכם במות יקירכם
יוסף איס
מנהל אשכול חדרה
ועד מנהלים ומורשי חתימה
בנק לאומי – אזור הצפון

לעמירם (עמי) כספי
אתך באבלך על מות
אביך ז"ל
בית מכון ויצמן למדע
המחלקה למתמטיקה שימושית
ועד המדענים

קואופרטיב דן
אבל על מות חברו – הגימלאי
חיים פיין ז"ל
ומשתתף בצער המשפחה

לחנה בידרמן
משתתפים בצערך על מות אביך
צבי הוך ז"ל
הוצאת שוקן בע"מ
ההנהלה והעובדים

למשפחות עז־סיני והררי
אתכם באבלכם הכבד במות
פפו ז"ל
שרה ושלום אונגר
יעל ורמי אונגר

יקירנו
שלמה ענבי
איננו
הלויה תצא היום יום שני 21.9.87 בשעה 16.00 מבית המנוח שד' ויצמן 26 קרית ביאליק
המשפחה

אוניברסיטת תל־אביב
הפקולטה לאמנויות
לג'אד נאמן
לרחל נאמן
אתכם באבלכם הכבד במות
אמכם ז"ל
מחבריכם בחוג לקולנוע וטלוויזיה

רופאי המרכז הרפואי הדסה ירושלים
משתתפים באבלה של
ד"ר נגה מני
על מות **אביה**
ומביעים תנחומים למשפחה

לדובי אלכופר
ותמר גוז'נסקי
משתתפים בצערכם על מות אביכם
אלכופר (סטשק) שלמה
וייס ברוניה ופימה (ארה"ב)

בצער רב אנו מודיעים על מות
הגב' רחל זידל
היא תרמה את גופה למדע
בנה, כלתה, נכדותיה ונינה
משפחות זידל, ירקוני, בנימיני

לדב ספיר
משתתפים בצערך על מות
אביך ז"ל
אהרון סחרוב אלכס סחרוב
אהרון אחיעז
סהר פיתוח והשקעות בע"מ
סהר החזקות (1967) בע"מ

ספורט

בעריכת יחיאל ארזי

מכבי דורג רק רביעי נכנע 106–96 לציבונה

הבכורה לטרייסר שניצחה את ברצלונה 100–84

בידיבעתי

מאת שליח "הארץ"

מילאנו (מיוחד ל"ספורט הארץ"). מכבי ת"א נוצחה כאן אתמול במישחק על המקום השלישי בטורניר הגביע הבידיבעתי ע"י ציבונה זאגרב 106–96 (44–58). היה זה מיפגש שלישי בין שתי הקבוצות בתוך שמונה ימים והפסד שני לישראלים.

ההפרש הנמוך יחסית אינו משקף את מה שהיה על הפארקט. הקבוצה היוגוסלווית ניצחה בקלות רבה. רק בדקות הפתיחה היה מאבק שקול. כבר בדקה ה־8 ברחו היוגוסלווים ומכבי לא הצליחה לחזור יותר לתמונה. במהלך המחצית השניה הגיעה ציבונה להפרש שיא, 86–61. רק לקראת הסיום הצליחו מכבי לצמצם את הפיגור.

קן בארלו היה גם אמש הכדורסלן המצטיין במכבי. קורין מגי קלע אמנם 35 נקודות אך היה חלש מאוד, במיוחד בהגנה. מיקי ברקוביץ', היה חלש גם אמש ולא קלע אפילו נקודה.

● לציבונה קלעו: פטרוביץ' 31, צ'וטורה 24, צ'ווטיצ'אנין 20, סובארה 13, אראפוביץ' 12, פאווליצ'ביץ' 4.

● למכבי ת"א קלעו: מגי 33, בארלו 27, סימס 18, ג'מצ'י 11, דניאל 4, קורנליוס 2, ליפין 2.

● שפטו: דווידוב (ברה"מ) ומרטאר (בלגיה).

כדורסלני מכבי, שדורגו במקום הרביעי בטורניר, חוזרים היום אחר הצהריים. המאזן שלהם במסע לאיטליה — ארבעה ניצחונות ושלושה הפסדים.

טרייסר מילאנו זכתה בגביע הבידיבעתי כשגברה במישחק הגמר על ברצלונה 100–84. בניגוד למישחק הקודם בין שתי הקבוצות, היה זה נצחון ברור לכדורסלני טרייסר. לסראפיפאניץ וחבריו לא היתה תשובה למישחק ההקרבה והלוחמה של כל כדורסלני טרייסר, שעוזרו בעידוד קולני של 13 אלף הצופים בפאלאטרוסארדי. לפני פתיחת המישחק היתה שערוריה נוספת, כאשר המארגנים הודיעו שדינו מנגין יוכל לשחק למרות שהורחק במישחק שילשום.

● לטרייסר קלעו: מקאדו 25, בראון 24, פרמייר 12, דאנטוני 11, מנטסקי 11, באריגה 10, מנגין 4, פטיס 3.

● לברצלונה קלעו: סיבליו 24, סראפיפאניץ 14, סולוזאבאל 13, מקדואל 8, קוסטה 6, טראמבו 4.

אלופת בראזיל, מונטה ליבאנו, דורגה במקום החמישי כשגברה על אלופת ארגנטינה, פרוקאריל אר־אסטה 119–94.

חואן סראפיפאניץ הוכתר לכדורסלן המצטיין של הטורניר. דראזן פטרוביץ' סיים ראשון בדירוג מלך הסלים עם ממוצע של 35 נקודות למישחק.

טניס

השווייצי מזאדרי ניצח בז'נווה

ז'נווה (אי־פי). קלאודיו מזאדרי בן ה־21, היה אתמול לטניסאי השווייצרי הראשון שזכה בתואר בסדרת "הפרס הגדול" מאז 1983. מזאדרי זכה בתואר הראשון שלו וב־40 אלף דולאר כשניצח בגמר את הצ'כי תומאס שמיד 6–4, 7–5. שני הטניסאים לא דורגו בתחרות זו.

בגמר הטורניר במאדריד ניצח המדורג מספר אחד אמיליו סאנצ'ס את אחיו הצעיר האוויר 6–3, 6–3, 6–2. האוויר "נקם" בגמר הזוגות, כאשר ביחד עם קארלוס דיילאורה מפרו ניצח את אמיליו ושרחיו קאסאל, אחד הצמדים הטובים בעולם, 6–3, 6–3, 6–7.

גבריאלה סאבאטיני בת ה־17 [illegible] בטוקיו את הבולגריה מנואלה מאלייבה 6–4, 7–6.

אליצור זכה בטורניר בהולנד

דרדהלדה, הולנד (שירות "ספורט הארץ"). אליצור נתניה זכה כאן בטורניר הבינלאומי בכדורסל, לאחר שגבר במישחק צמוד ושקול על קבוצת דרדהלדר 77–71.

אליצור הוליך לאורך המחצית הראשונה ובסיומה היתה התוצאה 43–40 לזכותו. גם המחצית השניה היתה שקולה כאשר בחלקים ממנה הוליכה הקבוצה המקומית. לקראת הסיום חזר אליצור להוליך וסיים את המשחק בניצחון 77–71. סטיב מאלוביק היה המצטיין במישחק הגמר. כשחקן המצטיין בטורניר נבחר פיל לוקט מאליצור. [illegible]

● לאליצור קלעו: ויטמן 28, מאלוביק 13, בוהרסון 12, לוקט 10, פייר 4, קרמן 4, ברכה 2, גודין 2.

אוליבר רק, שוערה של וורדר ברמן, עוקב בדאגה אחרי כדור שבעט מיכאל רוממיגה במישחק הבונדסליגה בו ניצחה באיירן מינכן 2–1 (צילום אי־פי)

יובה עם ראש — 1–0 באמפולי

ליגות אירופה

● אנגליה. ליוורפול עלתה למקום השלישי בדירוג בניצחון חוץ מרשים 1–4 על ניוקאסל שבהרכבה הבראזילאי מירנדיניה. סטיב ניקול (20, 47 ו־65) וג'ון אלדרידג' (38) הבקיעו לליוורפול וניל מקדונאלד (60, בבעיטת 11 מ') לניוקאסל. לליוורפול, ששיחקה שני מישחקים פחות, 16 נקודות אחרי ק.פ. ריינג'רס 19 וטוטנהאם 17.

● איטליה. שתי קבוצות בלבד צברו 4 נקודות אחרי המחזור השני — האלופה נאפולי, שניצחה 2–1 את אסקולי והעולה החדשה פסקארה, שגברה 2–1 על פיזה. איאן ראש עשה את הופעת הבכורה שלו במדי יובנטוס אבל קבוצתו נוצחה 1–0 באמפולי.

* תוצאות נוספות: אינטר — קומו 2–1, פיורנטינה — מילאן 2–0, רומא — צ'זנה 2–0, טורינו — סמפדוריה 1–4, ורונה — אוולינו 1–4.

● צרפת. העולה החדשה ניזה, ממשיכה להפתיע ובמחזור ה־11 ניצחה את ליל 1–0. ניזה מדורגת שניה עם 13 נקודות אחרי מונאקו (16), שסיימה בתיקו אפס עם טולון. גם סנט־אטיין, שניצחה את טולוז 2–0, צברה 13 נקודות לפני האלופה בורדו (12) אחרי תיקו 3–3 עם קאן.

● הולנד. מרטי איזינד הפצוע לא שיחק, אבל קבוצתו רודה קרקרדה ניצחה בחוץ 3–0 את זוולה. פ.ס.וו. איינדהובן שמרה על מאזן של מאה אחוזים בניצחון חוץ 1–0 על ו.ו.ו. לאיינדהובן 14 נקודות מ־7 מישחקים והיא מקדימה את פיינורד 12, ספרטה, איאקס וזוולה 10 כ"א. כולן מ־8 מישחקים. פיינורד הביסה 8–2 את ר.ס. 79, איאקס גברה 4–2 על דן האג וספרטה הפסידה 0–3 לוולם.

● טורקיה. גאלאטאסאראי שמרה על מאזן של 100 אחוז אחרי ניצחון 1–3 וגנגלדאקספור במחזור הרביעי. לגאלאטאסאראי 12 נקודות לפני בשיקטאש, טראבזונספור ומאלאטיאספור 9 כ"א.

כדוריד

תבוסות לאלופי ישראל באירופה

שירות "ספורט הארץ"

נציגי ישראל בכדוריד, גברים ונשים, בגביעי אירופה לאלופות, נוצחו אמש במשחקי חוץ.

אלוף הגברים, מכבי ראשון־לציון, נוצח בהונגריה על ידי האלופה המקומית, קבוצת בראמץ' וספרם 32–24 (14–14).

גורלן של בנות מכבי קרית־שרת/חולון לא שפר. בהופעת בכורה בזירה האירופית הובסו בבולגריה על ידי קבוצת צסק"א סופיה 32–8 (18–3).

משחקי הגומלין בשבוע הבא בארץ.

ליגה לאומית

מחזור 4 רק בשבת

התקנון אוסר קיום משחקים בראש השנה

מאת סופר "ספורט הארץ"

כל מישחקי המחזור הרביעי של הליגה הלאומית לכדורגל השבוע יהיו בשבת — כך הבהיר אמש אהוד וילנסקי, רכז הליגות בהתאחדות לכדורגל.

וילנסקי הסביר, כי לפי התקנון אסור לקיים מישחקים בראש השנה, ולכן אין הקבוצות רשאיות לשחק ביום ו'. המישחק בין מכבי חיפה להפועל פתח־תקוה יחל בשעה 18.30. המישחקים האחרים יחלו בשעה הראשית 15.30.

נערי ישראל 3–0 על מצרים

טניס

נבחרת הצעירים של ישראל בטניס עד גיל 16 גברה אמש באליפות העולם לגיל זה על נבחרתה של מצרים 3–0. האליפות מתקיימת בעיר פרייבורג, מערב גרמניה. וישראל דורגה בסיום בית הגמר, כתוצאה מנצחון זה במקום ה־13.

אהוד ויינברג גבר במישחק היחידים על טמר תג'זי 6–2, 6–2. גיד דקל גבר במישחק היחידים השני על חסן אל עדושי 6–0, 6–3. ובמישחק הזוגות ניצחו אהוד ויינברג וגיד דקל את עומר אל חסן וטמר תג'זי 6–4, 6–4.

מכבי ת"א שולחת את דריקס לחפש קבוצה

כדורגל

מאת אילן פיש

סופר "ספורט הארץ"

הנהלת מכבי תל־אביב נתנה "אור ירוק" להולנדי אלי דריקס לתור אחר קבוצה שתרצה לצרפו לשורותיה.

אתמול הוחלט במכבי כי אין עוד טעם לנהל מו"מ עם השחקן, לאור הפערים הכספיים הבלתי ניתנים לגישור. גם התבטאויותיו של דריקס אתמול בעיתונים, תרמו להחלטה. הצבתו ברשימת ההעברות תתבצע באופן טכני רק בעוד כמה ימים.

הקבוצה שתבקש לזכות בכישוריו של ההולנדי גבה הקומה, תאלץ להפריד מסכום כסף לא קטן — 70 אלף דולר על השאלה לעונה אחת ו־300 אלף דולר בתמורה להכישרו [illegible] לצמיתות.

● הפועל פתח־תקוה. ראשי הקבוצה נוטים להחתים את החלוץ האוסטרלי ג'ון פוקסטון, בן 23, למרות שרק אתמול ערך את אימון הבכורה שלו. המנהל המקצועי של הקבוצה נחום סטלמך אמר אמש, כי פוקסטון עושה רושם טוב. השבוע יוחלט אם להחתימו. לעומת צירופו האפשרי של פוקסטון, שורות מסוימות בכל הקשור לצירופו חלוץ מכבי פתח־תקוה דורון רבינוביץ. אנשי הפועל טוענים לטירפוד מצד מכבי, למרות שהעברתו נראתה ממשית.

● בבית"ר ירושלים. החלוץ משה איזנברג שפרק בשבת את כתפו במשחק עם הפועל פתח־תקוה, עלול להחמיץ את משחק החוץ של קבוצתו בשבת הקרובה בבאר־שבע. אתמול הוחל בקבלת טיפולים שימשכו במשך השבוע.

● הפועל לוד. הנהגת הקבוצה שסבבה בשבועיים האחרונים תשעה שחקנים [illegible] במשחק הבית עם הפועל תל־אביב. הבלם יצחק נעמה, שהורחק במחזור הפתיחה יחזור בתום שבועיים כשם ריצה עונש הרחקה.

אירגון המאמנים מצפה לאורח מצרי באקדמיה

פיפ"א העניקה לישראל אירוח השתלמות איזורית למאמני נוער במארס 1988

כדורגל

מאת סופר "ספורט הארץ"

ארגון המאמנים בהתאחדות לכדורגל מצפה לביקור נציגים ממצרים [illegible] קפריסין, מלטה ומאמנים באקדמיית האימון למאמני נוער שתיערך בישראל זו הפעם הראשונה במארס 1988 — מסר דורון קרוז מזכיר ארגון המאמנים.

לדברי קרוז העובדה שפיפ"א אישרה לישראל לארח את האקדמיה האיזורית, מעידה על המשקל הרב שמייחסת פיפ"א לאיגוד המאמנים בישראל. קרוז אמר, כי האישור שקיבלה ישראל הוא תוצאה של מאמץ ממושך של נציגי ארגון המאמנים בשנים האחרונות.

קרוז גילה, כי פיפ"א בחנה בהזדמנויות שונות את תנאי האירוח בישראל. ארגון המאמנים שלח הזמנות לכל מדינות האיזור כולל מרוקו, טוניס ואלג'יריה. בהודעה [illegible] אחרות לכדורגל נמסר, כי שני הגופים, קיבלו בברכה את ההחלטה לקיים בישראל את האקדמיה האיזורית למאמני נוער מטעם פיפ"א. האקדמיה תהיה במתכונת השתלמות איזורית למאמני נוער וצעירים, בהשתתפות כמאה מאמנים. האקדמיה תמומן כולה ע"י פיפ"א, אך ארגון המאמנים מתכוון להעניק אירוח כיד המלך למאמנים מחו"ל, אמר דורון קרוז.

חולון ופנסו מחר בבית הדין המשמעתי

מאת סופר "ספורט הארץ"

העולה החדש הפועל צפריירים חולון ושחקנו ליאון פנסו הוזמנו להתייצב מחר בפני בית הדין המשמעתי של ההתאחדות לכדורגל באשמת התנהגות בלתי ספורטיבית במישחק הביתי עם מכבי פתח־תקוה.

התעמלות

השיא של פאנובה: חמש פעמים זהב שמונה פעמים 10

וארנה (אי־פי). ביאנקה פאנובה בת ה־17 מבולגריה, עשתה כאן היסטוריה. בתוך פחות מ־24 שעות צברה חמש מדליות זהב והשיגה שמונה פעמים את הציון 10 באליפות העולם בהתעמלות אמנותית.

במוצאי שבת ניצחה פאנובה בתחרות בקרב־רב כשצברה 40 נקודות בארבעת התרגילים. היא הקדימה שתיים מבנות ארצה, אדריאנה דונאבסקה בת ה־17 ואליזבת קוליבה בת ה־14 שצברו 39.80 נקודות וזכו כל אחת במדליית כסף.

בתחרויות האישיות אתמול צברה פאנובה 10 נקודות בכל אחד מהתרגילים והתחלקה במדליית הזהב עם דונאבסקה ושלוש מתעמלות סובייטיות.

אתלטיקה

האנגלי פיטר אליוט ניצח במירוץ המייל

לונדון (אי־פי). הרץ האנגלי פיטר אליוט, שזכה במדליית כסף בריצת 800 מ' באליפות העולם ברומא, ניצח כאן אתמול במירוץ המייל של וסטמינסטר. אליוט קבע 3:53.6 דקות. הקדים את האמריקאי ג'ים ספייבי 3:53.9 ד' והאירי פראנק אומארה 3:55.0 ד'.

בין הנשים ניצחה הסקוטית קירסטי וייד ב־4:27.1 ד'.

● איימון טירני מאירלנד זכה אתמול במרתון של גלאזגו ב־2:19.09 ד'. בין הנשים ניצחה האנגליה שילה קטפורד ב־2:37.31 שעות.

אתלטיקה

הפסד לקונצ'לה ניצחון לג'ונסון

מונטה קרלו (ע"ר). השיאן העולמי ואלוף העולם בריצת 100 מטר, הקנדי בן ג'ונסון, ניצח בתחרות האתלטיקה כאן ב־10.15 שניות, לפני האיטלקי פרנצ'סקו פאבוני 10.31 שניות.

אלוף העולם ב־800 מ', הקנייתי בילי קונצ'לה, סיים חמישי ב־1:48.04 במירוץ בו ניצח הבריטי טום מקין ב־1:45.74 ד'.

מרלין אוטי מג'מייקה רצה 100 מ' ב־10.99 שנ' ושיאנית העולם ב־100 מ' משוכות, הבולגריה גינקה זאגורצ'בה, קבעה 12.67 שנ'. הצרפתי טיירי ויגנירון קפץ במוט ל־5.72 מ'.

● פאנאתינאיקוס אתונה גברה על אוקסר הצרפתית 2–0 ולוקומוטיב סופיה ניצחה את דינאמו טבליסי 3–1 במישחקי הכ־לה בגביע אופ"א.

אלן פרוסט ניצח במירוץ בפורטוגל

אשטוריל, פורטוגל (אי־פי). אלוף העולם בנהיגה במכוניות מירוץ, הצרפתי אלן פרוסט, הציב כאן אתמול שיא זכיות כאשר זכה ב"גראנד פרי" של פורטוגל. ניצחונו ה־28 עד היום. בשיא הקודם (27 ניצחונות) החזיק הסקוטי ג'קי סטיוארט שקבע אותו ב־1973.

פרוסט, במכונית מקלארן, הקדים את האוסטרי גרהארד ברגר (פרארי) והבראזילאי נלסון פיקה (וויליאמס). פיקה הגדיל את יתרונו בדירוג הכללי של השנה ויש לו עתה 67 נקודות, לפני הבראזילאי אירטון סנה 49 והבריטי נייג'ל מאנסל 43. פרוסט מדורג רביעי עם 40 נקודות.

גישושים בין מאראדונה ואתלטיקו מאדריד

מאדריד (אי־פי). שיחות ראשונות בין סוכנו של דייגו מאראדונה והנהלת מועדון אתלטיקו מאדריד, נערכו כאן בסוף השבוע כאשר הכדורגלן שהה במאדריד עם קבוצת נאפולי. מאראדונה עצמו שוחח ביום שלישי עם הכדורגלן מרקוס אלונסו, ששיחק עימו בעבר בברצלונה והיום הוא שחקן באתלטיקו שמאמנה הוא לואיס־צזאר מנוטי, מאמן נבחרת ארגנטינה בעבר.

החוזה של מאראדונה בנאפולי יפוג ביולי 1989 והקפטן הארגנטינאי הודיע על חזרה לליגה הספרדית.

בנו של נשיא סוריה עסאד זכה במדליית זהב ברכיבה

לאטאקיה, סוריה (אי־פי). באסל עסאד, בנו הבכור של נשיא סוריה חאפז עסאד, זכה כאן אתמול במדליית זהב במישחקי הים התיכון. עסאד בן ה־25, [illegible] ניצח בתחרות רכיבה על סוס.

אלוף העולם בריצת 5,000 מ', סעיד אוויטה ממארוקו, ניצח בריצת 1,500 מ' ב־3:39.48 ד'. מארוקו ניצחה גם בריצה המקבילה לנשים ע"י פטימה אוואם ב־4:10.96 ד'. מדליות זהב לאיטליה הביאו סטפאנו טילי ב־100 מ' ב־10.41 שנ', מארקו רוסי בקרב 10 עם 7,588 נקודות ופסקוליה לומבארדי ב־110 מ' משוכות ב־13.41 שנ'. צרפת זכתה במדליות זהב ע"י פסקאל בוסמאר ב־110 מ' משוכות ב־13.90 שנ' ורולנד קמינסקה ב־100 מ' ב־11.74 שנ'.

בגמר הטניס לנשים ניצחה הספרדיה בת ה־15 קונצ'יטה מרטינס את המדורגת ראשונה, אנג'ליקה קנאלופולו 6–1, 5–7, 6–3.

בארלו, טאונס ואיימוס נרשמו

● היום סיום ההרשמות לזרים

כדורסל

מאת יוסי לוין

סופר "ספורט הארץ"

קן בארלו נרשם אתמול באיגוד הכדורסל כשחקן מן המניין במכבי ת"א. את הסידורים לקראת הרשמתו עשה בארלו בסוף השבוע כאשר הגיע לישראל לביקור קצר.

גם הפועל ת"א רשמה אתמול את שני שחקני החיזוק הזרים שלה, לינטון טאונס וקארל איימוס.

היום תסתיים הרשמת הכדורסלנים הזרים לליגה הלאומית, שתיפתח ביום שני בשבוע הבא. לפי תקנון איגוד הכדורסל יכולה קבוצה להחליף את הכדורסלנים הזרים שלה עד למחזור השישי, רק אם הם לא שיחקו בעבר בקבוצה. קבוצה שרשמה שחקן ששיחק אצלה קודם לכן, לא תוכל להחליף אותו.

● ריקי בראון, ששיחק בהפועל ירושלים בעונה שעברה, ימשיך גם העונה. הכוונה הראשונית היתה להחליף אותו, אך לאחר שסוכמי קארסקי, אחד הזרים שהקבוצה בחנה, איכזב מאוד, הוחלט אתמול להחזיר את בראון לארץ ולהעדיפו על פני קארסקי. הזר השני של ירושלים הוא כריס הריסון (2.05).

● פורסט מקנזי הרמן ו[illegible] יהיו שחקני החיזוק של אליצור נ[illegible] ורמלה. בסוף השבוע נבחן בקבוצה קול טילמן, אך הוא היה חלש ביותר ולכן הוחלט להעדיף את ובסטר, עד שימצא שחקן אחר ברמה גבוהה יותר.

חיים גריש

● אליצור נתניה הקדימה ב־24 שעות את משחק הליגה הראשון שלה נגד בית"ר תל־אביב ותקיים אותו ביום א' ה־27 בחודש בהיכל הספורט יד־אליהו. המישחק יתקיים ללא קהל זאת עקב עונש שהוטל על אליצור נתניה בסוף העונה שעברה.

● אסון בפתח־תקוה. אמש היה אמור להתקיים באולם ביה"ס ברנר מישחק בליגה הארצית בין מכבי פ"ת למכבי דרום. שעתיים לפני המישחק עלה החשמלאי המקומי על הפיגום כדי להחליף את אחת הנורות שנשרפה. הפיגום התמוטט והוא נהרג במקום. המישחק בוטל.

מבזק

● גלי צה"ל פותחים את עונת הכדורסל כבר הערב. בין השעות שמונה לעשר בערב ישדר גל"צ ברשת ה־F.M. תוכנית בת שעתיים לליגה. בשעה הראשונה יתקיימו ראיונות עם כל מאמני הליגה הלאומית. בשעה השניה יהיה דיון על הליגה העומדת להיפתח בשבוע הבא.

● יפאן הביסה את נפאל 9–0 (7–0) במישחק בשלב המוקדם של טורניר הכדורגל האולימפי שהיה בטוקיו. היפאנים ניצחו גם במישחק הראשון 2–0.

● מועדון כדורגל לילדים הנקרא על שמו של אבי רן ז"ל יבנה בתחום האיצטדיון העירוני בקרית אליעזר. הקמתו תעלה כ־50 אלף דולר וההוצאות יתחלקו מכבי חיפה, רשות הספורט והחינוך הגופני במשרד החינוך.

13 ניחשו 14 בטוטו יקבלו כ־35 אלף ש"ח

מחזור המשחקים של השבת לא הפתיע את נחשי הטוטו. 13 אנשים ניחשו את תוצאות 14 המשחקים, וכל אחד מהם יקבל כ־34,614 שקלים. 436 ניחשו 13 וכל אחד יקבל כ־353 שקלים. 5,152 ניחשו 12 תוצאות וכל אחד מהם יקבל כ־30 שקלים. 33,401 ניחשו 11 תוצאות וכל אחד מהם יקבל כ־4.30 שקלים. בגלל ריבוי המנחשים 10 תוצאות לא יחולק הפרס החמישי והוא יועבר לשבוע הבא.

אחרי המחזור השלישי

מרדכי חלפון: מוקדם לומר שנתניה חוזרת לימיה הגדולים

מאת משה הר־געש

מכבי נתניה חוזרת לימיה הגדולים?

מוקדם לומר זאת.

נהיית צנוע?

זה עדיין לא המישחק הגדול והמלהיב שלנו.

אם כך, מה זה?

שילוב של ותיקים מהימנים והצעירים שקראו עלינו בעיתונים.

הצעירים לא מספיק מוכנים?

ההיפך, הפוטנציאל היום גדול יותר.

אם כך, מה הבעיה?

מנטלית. השחקנים לא מאמינים בעצמם. אין להם מספיק בטחון עצמי.

גם כך אתם ראשונים עם כל הנקודות.

אני לא מתרגש באופן מיוחד.

מה אתה עוד רוצה?

שנשחק כדורגל מלהיב שיגרום הנאה מכסימלית לקהל.

משה גריאני: הסגנון החדש במכבי ת"א הוא לתקוף ולתקוף ולתקוף

מלך השערים אינו משחק ומכבי כבר הבקיע עשרה שערים.

עם אלי דריקס ההתקפה תהיה טובה יותר.

גם כך אתם מבקעים בכדורות.

כל מערכי הקבוצה מתפקדים איך שצריך.

בעונה שעברה סבלתם מחוסר יציבות.

נראה שהחבורה התגברה.

זה ההבדל היחיד?

גם הסגנון השתנה.

מה השינוי?

המטרה של מכבי היום היא לתקוף ולתקוף ולתקוף.

אתם מובקעים הרבה שערים וגם מגיעים להרבה מצבים.

פתיחה מהירות כזו יוצרות ציפיות גבוהות.

היעד העיקרי שלנו כרגע אינו אליפות.

האוהדים לא יסתפקו בפחות מכך.

ראשית לכל, אנו רוצים להחזיר את הקהל ליציעים.

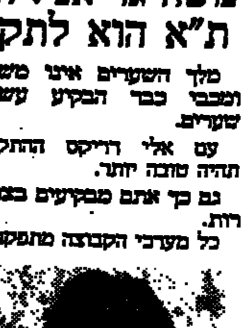

יעקב אקהויז: מניצחון על האלוף אי אפשר לבנות מדינה

נראה שלא העריכו נכון את היכולת של הפועל תל־אביב.

שער, המשחה דקה לפני המחצית העניק לנו בטחון ושינה הכל.

הכל בזכות שער אחד?

קיבלנו מוטיבציה והתחלנו להאמין בעצמנו.

נראה שהפעם לא יחזור סיפור ההתחתית מהעונה שעברה.

כשלא מנצחים, המצב נהיה גרוע משבוע לשבוע.

השבוע יש לנו סיבה לחגוג ניצחון על האלוף.

גם מניצחון כזה אי אפשר לבנות מדינה.

אתה לא נשמע נלהב במיוחד.

יש עוד הרבה מה לספר בתנועה, במיקום ובנושאים אחרים.

מכבי נתניה ומכבי תל־אביב צריכים לקחת אתכם בחשבון?

המקום של הפועל תל־אביב רק בחלק העליון.

מדוע?

כי זהו מועדון מפואר עם הישגים, מסורת ומוניטין.

המשכים מעמוד 1

פרס, שולץ, שווארדנדזה

(סוף מעמוד 1)

מים במשמש האמריקאי להשתתפות בריה"מ בתהליך המדיני במזרח התיכון. לדבריו, אין זה עומד במבחן כפול: השתתפותה של בריה"מ בוועידה בינ"ל ב־1973 (ועידת ג'נבה) וכן ההסכם שארה"ב גיבשה עם הסובייטים בנושא חשוב לא פחות: הגבלת הטילים לטווח בינוני. פרס הביע תקוה כי הרצון הטוב שהפגינו הסובייטים לא ייעצר על מפתן הגבלת הטילים, שכן הסובייטים מגלים נכונות לשנות את יחסם גם לנושא זכויות האדם.

משלחת מטעם פרס

במקביל נודע, כי פרס מתכנן לשגר בחודש הבא משלחת של אנשי ציבור ואקדמאים לארה"ב על מנת לגייס את ההנהגות היהודית ליוזמת השלום שלו. זאת עקב הערכה שהממשל נרתע מהפעלת לחץ על ישראל מחשש לתגובת היהודים ערב הבחירות. בשיחות שיקיים עם מנהיגים יהודים הוא ידרוש מהם להביע תמיכה גלויה בועידה הבינ"ל בדרך למו"מ ישיר.

נודע כי בפגישה שקיים בשבוע שעבר עם משלחת של הוועד היהודי־אמריקאי אמר פרס, כי לא תמך בתיקון "מיהו יהודי" תוך ויתור על עקרונות מפלגתו. היה בידו לגייס רוב בכנסת עבור הוועידה הבינ"ל. הוא היקשה מדוע מקבל שיהודי אמריקה יתערבו בנושא מיהו יהודי, אך יטענו, כי הוועידה הבינ"ל היא ענין ישראלי פנימי.

בדברו במסיבת העתונאים אמר פרס, כי אינו מאמין בסיכויי למו"מ ישיר ללא פתיחה בינ"ל "אם רוצים מו"מ עם ערבים ולא עם יהודים". פרס הבטיח, כי בבואו בארה"ב יחזור על דברים שאמר בעניין זה בבואו הקודם באותו פורום כאשר לדבריו ברוב גדול בכנסת ו"אין ברצוני לומר דבר ולסגת ממנו".

הבטיח לא לשבות

הוא חזר והבטיח, כי בבואו לא ישכח לציין שמחצית הממשלה חלוקה עליו באותו נושא, ואולם "די ביד אחת כדי לנופף לשלום".

פרס הוסיף כי במדינות רבות שוררים חילוקי דעות בנושאים רבים ואף בארה"ב ניטש בימים אלה ויכוח סביב מעורבותה במלחמת המפרץ. הוא הזכיר שהחלטות אחדות התקבלו בממשלה לאחר שתחילה הסתמן תיקו. בישיבת הממשלה אתמול שבה אושרה נסיעתו של פרס טען השר אריאל שרון ושמיר תמך בו, כי הממשלה לא הסמיכה את שר החוץ לדבר בפורומים בינ"ל בזכות הוועידה הבינ"ל. פרס דחה טענה זו ואמר כי הממשלה לא קיבלה מעולם החלטה נגד הוועידה הבינ"ל.

מימוש עקרון ההדדיות

שר החוץ שמעון פרס ידון מחרתיים עם עמיתו הסובייטי אדוארד שווארדנדזה במימוש עקרון ההדדיות, שלפיו יש להעניק אשרות שהייה לפקידים קונסולריים מישראל. זאת לאחר שהמשלחת הקונסולרית הסובייטית החליטה להישאר בארץ עוד שלושה חודשים ועומדת לקבל הארכה לאשרות השהייה של חבריה שתוקפן יפוג בימים הקרובים.

פרס אמר אתמול, כי אינו מצדד במשא ומתן עם הסובייטים בנושא זה תוך הצבת אולטימטום. "אני נגד זה שכל דבר נהפוך למתח גבוה שבעצם לא מוביל לשום דבר".

על הכוונה להאריך את שהותה של המשלחת בארץ נודע בפגישה שקיים ביום שישי המנכ"ל המדיני של משרד החוץ ד"ר יוסי ביילין עם ראש המשלחת יבגני אנטיפוב. ביילין דחה אתמול ביקורת שנשמעה בליכוד על ההסכמה שנתן להארכת האשרות מבלי להעמיד את מימוש ההדדיות כתנאי לכך. לדבריו ניתנו הויזות מתוך הבנה שמשלחת ישראלית תוכל לבקר בבריה"מ, אך לא בהכרח במקביל לביקור המשלחת הסובייטית בארץ.

הבנה ברקע

ביילין ציין, כי הבנה כזו עומדת עדיין ברקע, אך "לא התניתי את מתן הוויזות לכמה חודשים בשום תנאי".

המנכ"ל המדיני הדגיש עם זאת כי "משלחת קונסולרית כזו או אחרת לא תתקבל כתחליף ליחסים דיפלומטיים".

במסיבת עתונאים טרם צאתו לארה"ב אמר פרס כי נושא היחסים הדיפלומטיים יידון בפגישתו עם שווארדנדזה. כן ידון עימו בנושא הגירת יהודים תוך שאיפה לחזור למצב שהיה בראשית שנות השבעים "למרות שלא היו לנו אז יחסים".

פרס אמר כי הוא מצפה שבריה"מ תנקוט עמדות באחדות יותר ולא תזדהה עם צד אחד ובעיקר עם הקיצוניים באותו צד.

מצב מעורער באחדות

שלמה שמיר, סופר "הארץ" בניו יורק, מוסר כי השבועון ניוזוויק מצטט את אחד מעוזריו של שמיר, שאמר, כי הוא לא יופתע, אם בפגישה שתערך בין שר החוץ הסובייטי שווארדנדזה לבין שמעון פרס בניו יורק, יודיע הסובייטי על הסכמתו לפתוח בתל־אביב משרד לאינטרסים סובייטים, כדוגמת זה שהונגריה פתחה. "ואז יוכל פרס להתהדר בכך בבחירות". ראש הממשלה יצחק שמיר ושר החוץ שמעון פרס הסכימו ביניהם, כי בחירות מוקדמות בישראל הן בלתי נמנעות, מוסר הניוזוויק בכתבה על מצבה המעורער של ממשלת האחדות. לפי הבנה זאת בין שמיר לפרס, תערכנה הבחירות במארס הקרוב, ולא יאוחר בחודשי יוני או יולי.

צעיר שניסה

(סוף מעמוד 1)

סביב אנשי משמר הגבול, שטיפלו בפצוע, החלו להתקהל אנשים רבים. אחד מיכבו את שלומם של חיילי המג"ב. אלו נאלצו להשתמש בגז מדמיע כדי לפזר את ההתקהלות.

הפצוע הועבר לבית החולים ביקור חולים בירושלים. כשמצבו בינוני עד קל.

מחקירת המשטרה את הפצוע עולה, שהצעיר היה במצב שכרות בזמן שניסה לחטוף את נשקו של איש משמר הגבול.

במוקד המשטרה התקבלה במקביל הודעה מבית החולים מוקאסד בירושלים המזרחית על פצוע נוסף. צוות משטרה הגיע לבית החולים ותחקר את הפצוע. התברר שהפצוע נפגע מנתזים שפגעו בו כתוצאה מירי אנשי משמר הגבול בצעיר שניסה לחטוף את הנשק.

המשטרה ממשיכה בחקירת הפצועים ואנשי משמר הגבול לנסיבות המקרה.

שר ההגנה הסורי

(סוף מעמוד 1)

לעיראק, אך הם מסרבים בתוקף לספק לטורקים טילים חדישים מדגם אס־אס־23. דיפלומטים בדמשק אומרים, כי הדגם היחיד של טיל סובייטי זה, נמצא על שולחנו של טלאס. שר ההגנה הסורי אמר, כי לברית המועצות יש האסטרטגיה שלה ולסוריה האסטרטגיה שלה, ולא תמיד הן חופפות.

מחסור במצרכי מזון

הניוזוויק מציין כי המצב הכלכלי בסוריה החמיר באחרונה, ויתרות מטבע החוץ שלה הן 20 מיליון דולר בלבד. קיים בסוריה מחסור במצרכי מזון ובעוד שבעבר היתה סוריה, יצואנית של חיטה, השנה היא [illegible] השמל בדמשק הפכו לתופעה רגילה ולפעמים אף הגברשות בארמון הנשיאות מתבטלות.

הניוזוויק כותב, כי הנשיא אסד נראה עתה בריא יותר משנראה מאז 1983, אך מרשימה ביותר היא הצלחתו לשקם את מעמדו בזירה הבינלאומית, שאף לפני עשרה חודשים היה בשפל המדרגה.

מוכנה לדון בהסדרים

בראיון מיוחד לוואשינגטון פוסט אמר נשיא סוריה חאפז אסד, כי סוריה תהיה מוכנה לדון בהסדרים ובפרטים הטכניים של הוועידה הבינלאומית, רק כאשר ישיג הרעיון את הסכמת כל הצדדים. בינתיים מבקשת סוריה להשיג שיוויון אסטרטגי עם ישראל משום ש"קשה לתאר שישראל תבקש שלום כאשר היא נמצאת במצב של עליונות צבאית".

בהתייחסו לשקט השורר זה שנים בגבול בין ישראל לסוריה ברמת הגולן, הציג אסד את המצב כזמני שכן "אינני יודע מה מתרחש במוחם של הישראלים, אבל [illegible] טריטוריאלית היא אצלם מטרה אסטראטגית ולא טקטית. אנו רוצים להשיג שיוויון אסטרטגי עם ישראל ולא חל במחשבה זו כל שינוי".

במצב רוח טוב

אסד תואר על ידי מראייניו כמי שמצב רוחו טוב ובריאותו מאוששת. הוא גם הביע אופטימיות ביחס למצב הכלכלי של סוריה.

אסד מברך על שיגורו מחדש של השגריר האמריקאי ויליאם איגלטון, שהגיע לדמשק ב־2 לספטמבר, לאחר שארה"ב החליטה לבטל את מרבית הסנקציות שהוטלו על סוריה בעקבות מעורבותה בנסיון הפיגוע במטוס אל על בלונדון. אסד אישר, כי הורה לסגור את משרדיו של ארגון אבו ניזאל בסוריה, אך הכחיש עם זאת, כי עשה זאת כדי לשפר יחסיו עם ארה"ב. הפעולה נבעה לדבריו מצרכים סוריים פנימיים.

אסד גם אישר לראשונה את דבר הפגישה בינו לבין נשיא עיראק סדאם חוסיין בחודש אפריל שעבר, ואף הוסיף, כי זו לא היתה הפגישה הראשונה ביניהם. עם זאת לא [illegible] אך בין מדינותיהם השקפותיהם על עניינים כלל ערבים נותרו רחוקות כשהיו. אסד ממשיך לתמוך באיראן וקורא לארה"ב להגיע ל"דיאלוג ידידותי" עם מנהיגיה, שכן רק כך ניתן יהיה לדבריו להגיע לפתרונה של מלחמת איראן עיראק.

נסים וקיסר נועדים היום

(סוף מעמוד 1)

ומתן לא לחתום על הסכם שיכלול הסדר כזה", אמר קיסר.

הוא הציע לאלה המכנים בפיה "יפי הנפש" ו"כותבי המאמרים בגנות המאבק המקצועי של העובדים", לנסות לחיות חודש אחד מסכומים הקרובים לשכר המינימום, שהם נחלת רוב העובדים בשירות הציבורי.

התערערות יחסי עבודה

חיים הברפלד, יו"ר האגף לאיגוד מקצועי הזהיר כי אם לא תסלל היום או מחר הדרך לחתימה על ההסכם, "אנו עלולים למצוא עצמנו בתהליך מתעצם של התערערות יחסי העבודה בשירות הציבורי".

מזכיר הסתדרות הפקידים, משה בית דגן, גינה את שוויון הנפש והשאננות המאפיינים את יחסו של השר נסים לתביעה אמיתית של עובדים, והאשים אותו בסחבת מכוונת. בית דגן אמר אמש כי אילו נעתר השר נסים מיד עם שובו אתמול לארץ, אפשר היה כבר אתמול להגיע תוך שעתיים להסכם.

לדברי בית דגן, לאחר שהשר חזר על ההצעה להעלות ב־100 ש"ח את שכרם של בעלי הדרגות הנמוכות, גילה כי ההצעה בלתי־אפשרית. על־פי חישובים מתברר כי תוספת 100 ש"ח בתחתית הסולם ייצור מצב לפיו בעלי דרגות נמוכות ישתכרו יותר מבכירים מהם בדרגות.

יצחק רז, מזכיר הסתדרות המהנדסים מסר אתמול גם בשם ההנדסאים האקדמאים, כי את שאלת קיצור שבוע העבודה או קיצור מיכסת השעות יש למסור להכרעת כל איגוד מקצועי בנפרד. "לא יתכן לתת לאלה שיש להם כבר שבוע מקוצר שוב את אותו השבוע המקוצר", אמר רז. הוא פנה לממשלה להכנס ללא דיחוי למשא ומתן, והזהיר מפני זעזועים בזירת יחסי העבודה.

יצחק וולבר, מזכיר הסתדרות המורים הציע לפתוח ביום ראשון הבא בשביתה כללית של כל המיגזר הציבורי.

למרות השביתה וההתבטאויות השונות אתמול, הביעו באוצר אופטימיות באשר לסיכויים להחתם על ההסכם בימים הקרובים. לדבריהם אין הרבה סיבות לעיכובים בחתימה משום שעקרונות ההסכם גובשו למעשה לפני שבועיים וחצי בפגישה בין קיסר לבין נסים.

האשפה לא נאספה

חיים הנדוורקר, סופר "הארץ", מוסר כי האשפה לא נאספה אתמול בתל־אביב, ובמקומות שונים בעיר ניראו ערמות אשפה.

בעיריה חוששים כי יווצר "גשר של השבתות" שיתחבר לשביתה אחת שמתכננים עובדי התברואה.

המשטרה, ומס־הכנסה

(סוף מעמוד 1)

אישיים ולא על מערכת מבוססת ומאורגנת של העברת מידע הדדית בין המשטרה לבין רשויות המס. במשטרה אומרים עכשיו, שהפעם מדובר בהתארגנות משותפת רצינית, קביעת דפוסי עבודה ונהלים משותפים בכל הרמות המינהליות, שעשויים להביא לתוצאות טובות.

בדיון אתמול השתתפו סגל הפיקוד הבכיר של המשטרה, פרקליט המדינה יונה בלטמן, נציב מס הכנסה יאיר רבינוביץ', מנהל המכס מרדכי ברקת, פרקליט מחוז תל־אביב למיסוי ולכלכלה עו"ד יעקב אור ואחרים. מבחינת ההרכב הרי זהו הדיון החשוב ביותר בנושא שהתקיים עד היום אך עדיין, לא ברור מה יהיו תוצאותיו המעשיות.

ביוזמת המפכ"ל

הדיון נערך ביוזמת מפכ"ל המשטרה רב ניצב דוד קראוס שהטיל לפני מספר חודשים על צוות קצינים בקורס לפיקוד ומטה של המשטרה להכין עבודת מחקר על ההיבטים השונים של שיתוף הפעולה בין המשטרה לבין רשויות המס, העמקתו וייעולו. ממצאי המחקר הוצגו אתמול בפני משתתפי הדיון שקיימו דיון מקיף בנושא. המשתתפים — לפי הודעת דובר המשטרה — שיבחו את שיתוף הפעולה הקיים היום בין הגורמים השונים והדגישו שיש מקום לשפרו, להעמיקו ולייעלו.

נושא נוסף שבו דנו אתמול היה התופעה שנפוצה באחרונה של אזרחים השוכרים שרותי חברות חקירה פרטיות כדי לבלוש אחרי עובדי ציבור, קציני משטרה, פקידי מס ואנשי פרקליטות. זאת בכוונה להטיל עליהם מורא ולהרתיעם ממילוי תפקידם. סוכם לבחון את הנושא הזה ולגבש דרכי פעולה כדי להלחם בתופעה.

התפללו למען השבת

(סוף מעמוד 1)

חשובים בירושלים בדרישותיה של החברה להגנת הטבע.

רובי ריבלין מהליכוד גרס, כי אין החרדים יכולים להחזיק בכל הקצוות: להבטיח סטטוס קוו ולמנוע הקרנת סרטים, אך להלחם בארמון, חלק בלתי נפרד מהסטטוס קוו בשנים האחרונות. "אתם לא תבואו ותלמדו אותי מהי שבת. השבת היא גם ערך לאומי ולא רק ערך דתי", אמר ריבלין לדתיים.

סכין בלב ובנשמה

רב רבינוביץ כינה את אנשי רצ "פורקי עול, חסרי נימוס, התוקעים סכין בליבה ובנשמתה של קדושת העיר".

יו"ר סיעת ירושלים אחת עמנואל זיסמן הזכיר את "הדירות השרופות, את בתי העסק שנצלו באש ואת האנשים שנהיו נכים כתוצאה מהאלימות החרדית". זיסמן הזכיר בהקשר זה את איש אגודת ישראל, אברהם ליברמן, שהתנפץ לקבוצת בית מתכת ועם "התצפה, עלילת דם, פרובוקציה קפלה".

סגן ראש העיר ניסים זאב קרא בקול: "אני רוצה לשמוע על נכה אחד כתוצאה מאלימות חרדית".

זיסמן המשיך להאשים: "אתם לא דאגתם לעצור את הקיצונים שביניכם, אלא נגררתם אחריהם. העקנו לכם בעיר הזאת כל מה שרציתם, ואתם עניתם לנו בקללות ובדיקות. הייתם חייבים לגלות אחריות ציבורית ולנטרל את הקיצונים שביניכם [illegible]. ואתכם מציעים נבגע בירושלים להפוך לת"א".

זיסמן סיפר, כי ידוע לו על מקרה שבו ביקשו תלמידי ישיבה מבעל בית קולנוע להקרין סרטי פורנו. מאיר פרוש: "אתה מדבר על מה שיש לך בראש כל היום".

פטיש עץ ובריחה הדדית

בידיו של פרוש היה פטיש עץ, שבו היכה מדי פעם, כאשר ביקש לקטוע את דברי הנואמים. טדי קולק הורה לפרוש את פטיש העץ ואף כרזה, שביקש לתלות לפני מקום מושבו.

בחוץ לאולם הפגינו משני צידי המתרס, אנשי רצ ור"צ. בסיכום הדיון התקבלה החלטה, על דעת רוב חברי המועצה, ליכוד והמערך, "להקשיב מביניות הסבלנות, כדי לענות על צרכיה של מגוון האוכלוסיה בעיר בדרך התואמת את אופיה הייחודי של ירושלים".

פגישה אצל ראש הממשלה

אתמול בצהרים הוקיעה בלשכת רה"מ יצחק שמיר ישיבה של ראשי הסיעות בכנסת בנושא השבת בירושלים. הוחלט כי ראש הממשלה או ממלא מקומו, שר הדתות וראש העיר ירושלים יקימו יחדיו ועדה ציבורית פוליטית, שתגבש הצעות לפתרון הבעיות בעיר. כמו כן הוחלט לקרוא לפסק זמן בין הצדדים.

ראש עיריית ירושלים טדי קולק, לא הוזמן לפגישה בשל "טעות טכנית". נמסר כי שמו נכלל ברשימת המוזמנים, בראשית הישיבה כשהתברר כי קולק נעדר, הודיעו לזמנו, אך אז כבר לא יכול היה להגיע. מלשכת ראש הממשלה נמסר, כי כל מה שיוחלט יהיה בהסכמת העירייה בלבד.

חדשות כלכלה

התעשיינים: לא ייתכן שהאוצר מסכים לקיצור שבוע העבודה

דן פרופר: תמיכה כזאת – בניגוד להחלטות הממשלה

מאת יונתן שרמן
כופר "הארץ" לענייני כלכלה

התעשיינים שוב מותחים ביקורת על האפשרות להשיג הסכם על קיצורו של שבוע העבודה, בעקבות השמועות על הסכמה בנושא זה, במסגרת השיחות על הסכמי השכר בסקטור הציבורי.

דן פרופר, יו"ר ועדת העבודה בלשכת התיאום של הארגונים הכלכליים מסר, כי מהלך כזה של קיצור שבוע העבודה, הינו בעל השלכות כלכליות חמורות. פרופר הוסיף, שלא ייתכן כי האוצר יאמץ עמדה התומכת בקיצור שבוע העבודה, שכן עמדה כזו היא בניגוד להחלטות הממשלה.

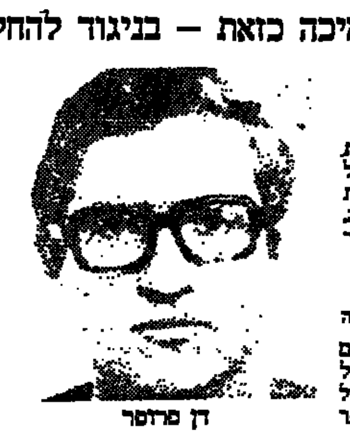
דן פרופר

כזכור, הממשלה החליטה, כי תסכים לקיצור שבוע העבודה, אך ורק במידה והסכם השכר יהיה לשנתיים ואילו הדיונים כיום הם להסכם שכר של שנה אחת בלבד.

עוד מוסיף פרופר, כי קיצור שבוע העבודה לא ייעל את הסקטור הציבורי, אלא רק יקטין את תפוקתו.

הבורסה תפגע בזכויות בעלי שליטה בחברות ציבוריות להשגת שוויון בזכויות ההצבעה

ביום עיון אמר חיים שטסל, יו"ר דירקטוריון הבורסה: לא נירתע מפגיעה כזאת אבל יש לאסור חקיקה ראשית בנושא

מאת יהודה שרוני

הנהלת הבורסה לא תירתע מפגיעה בזכויותיהם של בעלי שליטה בחברות ציבוריות, כדי להשיג שיוויון בזכויות ההצבעה במניות – אמר אתמול חיים שטסל, יו"ר דירקטוריון הבורסה ביום עיון בטעם המרכז הישראלי לניהול בנושא זכויות הצבעה במניות.

שטסל הדגיש עם זאת, כי יש לאסור חקיקה ראשית בנושא, המנציח יחס הצבעה מסויים, וטען כי נושא זכויות ההצבעה לחייב להיות נתון למשא ומתן בין רשויות הפיקוח והחברה המנפיקה.

יצחק שרם, המשנה למנכ"ל כלל שהשתתף באותו דיון, הביא לדוגמה מקרים שהתרחשו בשנים האחרונות בשוק ההון, לפיהם אי שיוויון בזכויות ההצבעה עלול להביא למצבים של עושק המיעוט. שרם מנה שלושה מקרים שבהם חברות ציבוריות שזכויות ההצבעה בהונן לא היו שוות, ניצלו זאת לרעה, מבלי שלציבור הרחב היתה יכולת השפעה כלשהיא.

המשנה למנכ"ל גורס, כי השוואת זכויות ההצבעה, עשויה לצמצם בעתיד אפשרויות למקרים כגון אלה.

יש לציין כי משתתפי הדיון מתחום האקדמיה, וכהם הפרופ' אוריאל פרוקצ'יה ואהרון יורן, גורסים כי אין לחייב חברות לגייס הון אך ורק אם בהונן מניות בעלות זכויות הצבעה שוות, ויש להתיר רישומן בבורסה של מניות מסוגים שונים.

שינוי השיטה לשיערוך הנכסים בקופות הגמל של הבנקים הגדולים יידון באוצר

לאור החשש מהתגברות קצב נטישת עמיתי קופות הגמל ביקשו מנהלי הקופות דיון עם ראשי אגף שוק ההון באוצר ★ הפגישה – היום

מאת יהודה שרוני

מנהלי קופות הגמל של הבנקים הגדולים וראשי אגף שוק ההון

במשרד האוצר ידונו היום בשינוי שיטת שיערוך הנכסים בקופות הגמל. בפגישה תידון האפשרות של שינוי השיטה הנהוגה כיום, שעל פיה מוצג שווין של אגרות החוב בקופות הגמל, על פי מחירן בבורסה. מנהלי קופות הגמל מבקשים, שנכסי הקופות יוצגו על פי ערכן הכלכלי המתואם של אגרות החוב.

הפגישה היום זומנה ביוזמת מנהלי קופות הגמל, החוששים כי שיערוך נכסי הקופות על פי מחירי הבורסה, גורמת לתנודות חריפות מדי בתשואות הקופות, ותלונות חוזרות ונשנות מצד ציבור הלקוחות.

יש לציין, כי בחודשים אפריל ומאי היו ירידות שערים חדות בבורסה, שהביאו לירידת ערכן של השקעות הקופות. בקופות הגמל חששו, כי הצגת ההשקעות על פי מחירי הבורסה, עלולה להוריד את תשואתן השנתית של חלק מקופות הגמל, ולנטישה של לקוחות.

עם זאת, הצגת אגרות החוב על פי ערכן הכלכלי המתואם, עלולה להביא ליצירת פער בין המחיר בבורסה לבין המחיר הכלכלי. במקרה כזה, מכירת אג"ח בבורסה על פי החלטת מנהל הקופה, עלולה ליצור רווח או הפסד חד פעמי גדול.

מדליה קינטית לכבוד החג

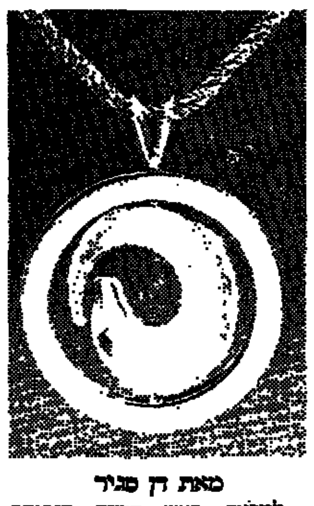

מאת דן סגיר

לקראת ראש השנה הנפיקה החברה הממשלתית למדליות ולמטבעות, לראשונה בישראל, מדליה של אמנות קינטית.

המדליה, המצאה ועיצוב של האמן הישראלי נעים בסון, נעה בצורות שונות בהניף יד. החידוש הקינטי שוכה לשם "עדי-נע" הוטבע במדליה ובעודליון בשני דגמים "ישראל" ו"יונה" והן מופיעות בזהב, בכסף ובארד.

מחיר עדי-נע כסף 41 ש"ח ועדי-נע זהב החל מ-350 ש"ח כולל מע"מ.

מי שעושה ביטוח אצל סוכן לא מורשה מסתכן בחקירת מס הכנסה

במסגרת המאמץ לאכוף את חוק הפיקוח על סוכני ביטוח מזהיר מנהל מחלקת רישום סוכני הביטוח: פרטי הפוליסה שנעשתה אצל סוכן לא מורשה יועברו למחלקת החקירות של מס הכנסה אם זו תבקש את הפרטים

מאת דן סגיר

אזרחים שיבטחו את רכושם אצל סוכני ביטוח לא מורשים, הפועלים ללא רישיון, מסתכנים בכך שפרטי הפוליסה שלהם יגיעו למשרד המפקח על הביטוח במשרד האוצר. אם תגיע בקשה ספציפית ממחלקת החקירות של מס הכנסה, המידע יועבר אליה – כך אומר ל"הארץ" מנהל מחלקת רישום סוכני הביטוח במשרד האוצר, עמי לפסקי, הפועל להידוק הפיקוח על עבודת סוכני הביטוח והניסיון לאכוף את חוק הפיקוח על עסקי הביטוח משנת 1981.

במסגרת מאמצים אלו יתקיימו היום באוניברסיטת ת"א בחינות גמר לכ-400 סוכני ביטוח מתמחים מכל רחבי הארץ. עד כה נבחנו כ-1500 סוכני ביטוח, ובמשרד המפקח מקווים, שעד לסוף השנה ייערכו בחינות לעוד כ-2000 סוכני ביטוח מתמחים.

במשרד המפקח מציינים, שבשנים האחרונות נתגלו הרבה מאוד מקרים של פעולת סוכנים בלתי מורשים, ובאלו שלא היו מעולם אף מקבלים אישור לעסוק במקצוע, כגון בעלי עבר פלילי. עוסקים אלו בביטוח ללא אישור, עוברים על החוק כמו גם החברות שמעסיקות אותם.

במשרד האוצר ממליצים לבקש מסוכן הביטוח, להציג את הרישיון שלו לפני שקונים ממנו פוליסת ביטוח. פוליסות ביטוח של מבוטחי סוכנים שעבדו ללא רישוי, יועברו למשרד המפקח על הביטוח וזה יפנה את הלקוחות לחברות שמחוייבות להחליף לו את הסוכן.

יצואן רשם בילויי חברים וקרובים כהוצאות על אירוח סוכנים מחו"ל

...ע. נתנאל גונן, בעל מניות ומנהל פעיל במספר רב של חברות העוסקות בייבוא ויצוא, שירותים וביטוח, חשוד בכך שרשם במשך תקופה ארוכה את ההוצאות הפרטיות של בני משפחתו וחבריו, כסעיף ההוצאות העסקיות של החברות שבשליטתו, בסכומים האמורים בעשרות אלפי שקלים.

החשוד הובא אתמול לבית המשפט השלום בת"א.

חוקר מס טען בבית המשפט, כי בחקירה, אותה ניהלו אנשי מס הכנסה, לאחר מידע שהתקבל במשרדים, התברר, שהחשוד נהג לרשום את הוצאות בני משפחתו וחבריו, בטיולים בחו"ל ובשהייה בבתי מלון בארץ, כאירוח סוכנים מחו"ל.

גם ההוצאות לשיפוץ דירתו הפרטית ותשלום לעוזרת הבית, נרשמו בספרי החברה. הוצאות נילוו אלו השפיעו בצורה משמעותית על ההוצאות העסקיות של החברות המצהירות לרוב על הפסדים מסברים כל השנה, נטען טען החוקר.

חוקרי המס חושדים, שנתנאל גונן היה גם בעל חברה זהה בחו"ל, שעליה לא דווח למס הכנסה.

בחקירה במס הכנסה הודה החשוד בביצוע מעשים אלה – טען החוקר. הוא שוחרר בערבות של 50 אלף ש"ח בפקודת השופט יצחק בר"ז.

נשיא מרכז הקבלנים מציע:

יש לפרק את מינהל מקרקעי ישראל ולבטל ועדות התכנון

מנהל המינהל ליפקה ל"הארץ": ההצעה איננה מעשית אך יש צורך ברפורמה כוללת

מאת אריה לביא

נשיא מרכז הקבלנים, דוד סטרן, מציע לפרק את מינהל מקרקעי ישראל ולבטל את ועדות התכנון המחוזיות. סטרן העלה הצעתו, בראיון לבטאון הקבלנים "הקבלן והבונה".

על פי הצעת סטרן, יעבירו את הבעלות על הקרקעות העירוניות לרשויות המקומיות. הקרקע החקלאית תועבר למשרד החקלאות. קרקע לבניה בתחומים בלתי מוגדרים מבחינה מוניציפאלית תוצע למכירה לקבלנים וחברות בניה יתכננו ויפתחו את הקרקע.

בתחום התכנון קורא סטרן לביטול הוועדות המחוזיות לתכנון ולבניה, מאחר שוועדות אלה מסרבלות את הליכי התכנון. נשיא מרכז הקבלנים רואה צורך בקביעת תוכניות מיתאר ארצית על ידי הוועדה הארצית, ולאחר מכן בוועדות המקומיות בלבד.

עו"ד משה ליפקה, מנהל מינהל מקרקעי ישראל, אמר שהצעתו של סטרן לפירוק המינהל אינה מעשית. אין כל יתרון בכך שהבעלות על הקרקע תעבור למספר רב של גופים, ויש בהצעה שהעלה נשיא מרכז הקבלנים משום סרבול המצב הקיים. עם זאת, אמר שדרושות רפורמות מרחיקות לכת במינהל, אך ניתן יהיה לבצען רק בעקבות החלטות פוליטיות והן אינן בדרג מינהלי בלבד. נראה שליפקה רמז בכך על הצעה שהעלה לאחרונה בענין רפורמה במדיניות המינהל, הצעה שנידחתה על ידי שר החקלאות.

ועדת שישינסקי תמליץ: רפורמה רחבה יותר מרפורמת המס הקודמת

מאת אברם צדר
כופר "הארץ"

בוועדת שישינסקי מתגבשת דעה, לא להסתפק בשינויים במערכת המיסוי, אלא להמליץ על רפורמה מקיפה, רחבה בהיקפה, מהרפורמה שבוצעה בראשית שנה זו – כך טוענים חוגים המקורבים לוועדה.

הוועדה הציבורית בראשות פרופ' שישינסקי, הוקמה על ידי שר האוצר במטרה להתוות את המשך הרפורמה במיסוי, תוך הפחתת המס השולי המירבי לכ-45% מההכנסה החייבת במס. הדעה שמתגבשת בוועדה, היא שרק אם יופחת המס השולי ל-40%, ניתן יהיה ליישם רפורמה שתביא להידוד משמעותי בצמיחה במשק.

בישיבת הוועדה אתמול נשמעה עמדת העצמאים: נשיא ארגוני העצמאים, אלדד בוקשפן, יו"ר ועדת המיסוי עוזי שטיינברג ומרכז ועדת המיסוי של העצמאים, רו"ח יעקב זהקר מסרו "לוועדת שישינסקי" תזכיר, ובו המלצות לבטל את כל זיכויי המס במשק, להוציא זיכויים אישיים (לנכים ולאחרים), ולדבוק בעיקרון של שיווין בתשלומי מס לנישומים עם הכנסה שווה. לטענת העצמאים, הם מופלים כיום לרעה לעומת השכירים, ובגין אותה הכנסה משלמים יותר מסים.

יו"ר ועדת המיסוי של העצמאים, רו"ח עוזי שטיינברג, אמר כי מטרת הרפורמה צריכה להיות הפחתת נטל המסים על בעלי ההכנסות הבינוניות והגבוהות במשק.

נגרין התפטר מראשות ועד מנהלי בל"ל

מאת אריה לביא

יו"ר ועד המנהלים בבנק לאומי, יהושע (שוקי) נגרין, נאלץ להתפטר אתמול מתפקידו בוועד בעקבות לחצים שהופעלו עליו על ידי חברי הוועד.

הלחצים על נגרין הופעלו, לאחר שבשבוע שעבר הוא מונה לסמנכ"ל בנק לאומי למשכנתאות, וחבריו לוועד טענו, כי לא יוכל למלא את תפקידו כראוי בעקבות מינויו לתפקיד זה.

ליו"ר החדש של ועד מנהלי בנק לאומי נבחר רן אהרנובסקי, שכיהן בעבר כיו"ר ועד עובדי בל"ל.

"כיתן" מכרה חבילות שי ב-3.5 מ' דולר

מאת יונתן שרמן

"כיתן" מכרה חבילות שי בסכום של 3.5 מיליון דולר, לקראת החגים. חבילות השי של "כיתן" כוללות מערכות כלי מיטה, מגבות ושמיכות.

המכירות הגדולות של החברה היו לוועד העובדים של עיריית תל אביב, שרכש 8,000 חבילות שי של שתי שמיכות קיץ בסכום של 60 שקלים לחבילה. בנק לאומי שרכש 4,000 חבילות של מגבות בשווי של 150 שקלים ו"סוד" שהזמינה 2,000 חבילות שי בשווי של 200 שקלים.

גידול במכירות "כור קרמיקה"

מאת יונתן שרמן

הסיבה במפעלי הקרמיקה של "כור", הצליחה להגדיל את מכירותיה ב-26 אחוזים, בהשוואה לחודשים הראשונים של השנה, לסכום של 32 מיליון דולר.

עורך את העמוד: יצחק לאור

מה השאלה

טלפן לקו הפתוח של יבמ!

למידע על
★ מערכת אישית יבמ/2
★ מחשב יבמ 9370
★ מחשב עסקי יבמ/36
טלפן לקו הפתוח של יבמ
היום יום ב' 21.9.87
בין השעות 14.00-18.00
מומחי יבמ יענו על שאלותיכם בטלפונים הבאים:
מערכת אישית יבמ/2 03-618994
מחשב יבמ-9370 03-618995
מחשב עסקי יבמ/36 03-618996

יבמ IBM

נגב קרמיקה

נגב קרמיקה בע"מ

הודעה

על תוצאות הנפקה של יחידות לציבור

על פי תשקיף החברה שפורסם ביום 31.8.87 הוצעו לציבור, בדרך של מכרז אשר התקיים ביום 17.9.87 277,777 יחידות המורכבות כל אחת מ-3 מניות רגילות ר-1 כתב אופציה במחיר מינימלי של 15 ש"ח ליחידה.

למכרז הוגשו 784 הזמנות ל-604,481 יחידות, דהיינו חתימת יתר של פי 2.17.

לאור הבקשות שהוגשו ובהתאם לתנאי המכרז נקבע מחיר ההנפקה ל-17 ש"ח ליחידה.

הקצאת היחידות למזמינים נקבעה כלדקמן:
הזמנות במחיר הגבוה ממחיר ההנפקה נענו במלואן.
הזמנות במחיר ההנפקה נענו באופן חלקי ולמזמינים יוקצו ניירות ערך בשעור 71.82% מהזמנותיהם, מעוגל ליחידה הקרובה ביותר.
הזמנות במחיר הנמוך ממחיר ההנפקה נדחו.

החברה מודה לציבור על הענותו להצעה.

בזק החברה הישראלית לתקשורת בע"מ

שי לחג טלפון הלחיצים של בזק
הטלפון עם האחריות לכל החיים
מעתה גם במחלקות למכירת מוצרי חשמל
• בכל-בו שלום תל-אביב
• במשביר לצרכן - בדיזנגוף סנטר, ת"א
• ובמשביר לצרכן בראשון לציון
כן ניתן לקבל את הטלפונים החדשים בתחנות השירות של בזק
הכתובות ומועדי הפתיחה של תחנות השירות של בזק במבוא לכל מדריכי הטלפון
נא הביאו אתכם חשבון טלפון אחרון ותעודת זהות.

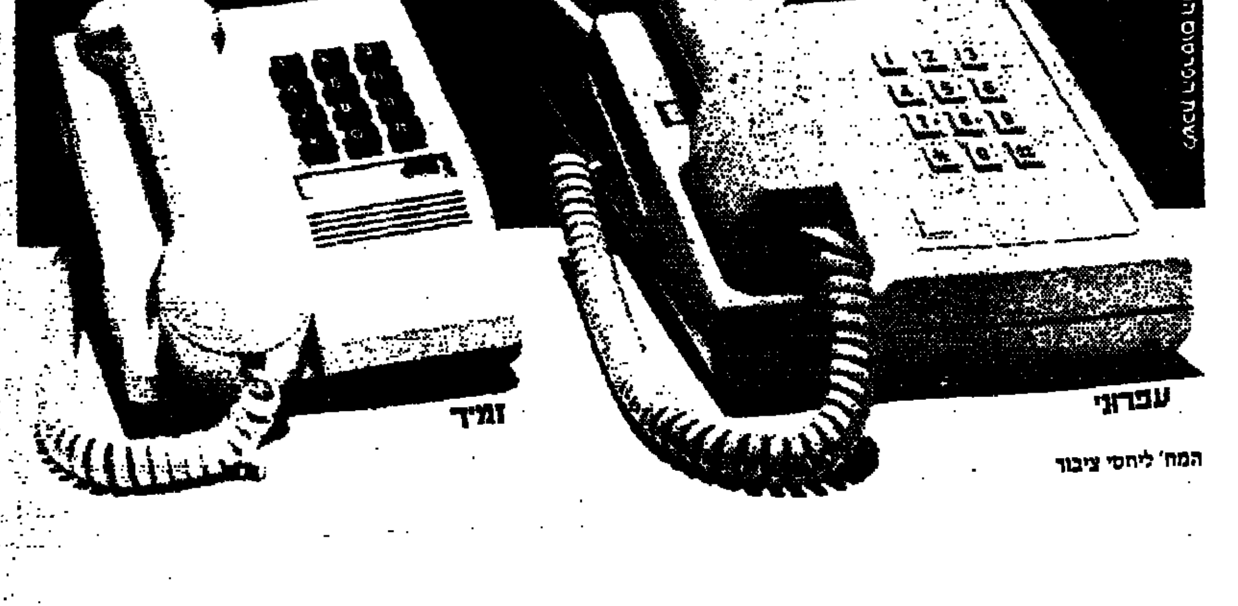

המח' ליחסי ציבור

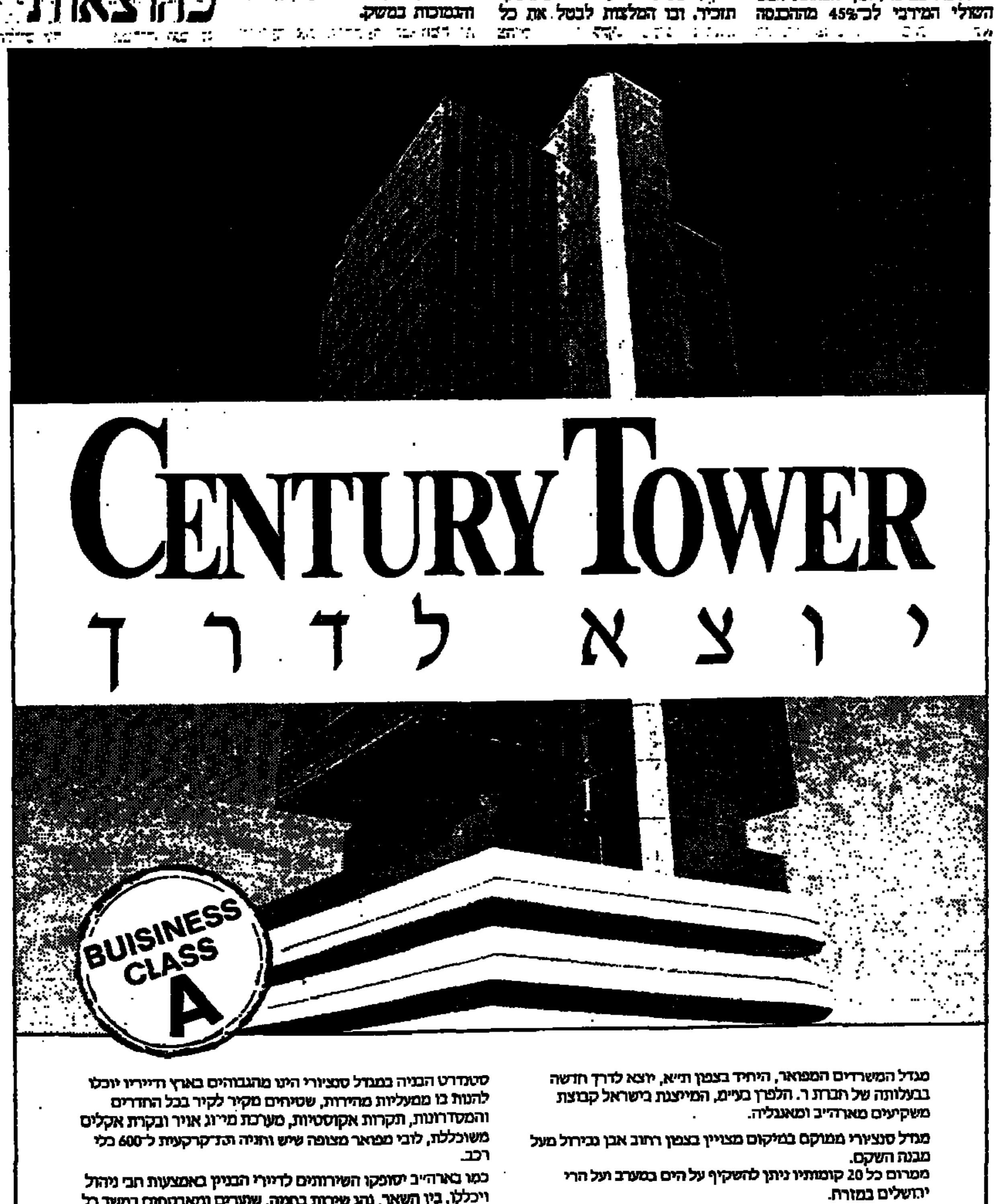

מגדל המשרדים המפואר, היחיד בצפון ת"א, יוצא לדרך חדשה בבעלותה של חברת ר. הלפרן בע"מ, המייצגת בישראל קבוצת משקיעים מארה"ב ומאנגליה.
מגדל סנצ'ורי ממוקם במיקום מצויין בצפון רחוב אבן גבירול מעל מבנה השקם.
מגרום כל 20 קומותיו ניתן להשקיף על הים במערב ועל הרי ירושלים במזרח.
הגישה למגדל סנצ'ורי קלה ונוחה — רחוב אבן גבירול מהווה ציר תנועה מהיר בכניסה וביציאה מת"א.
מגדל סנצ'ורי תוכנן ונבנה במתכונת בנייני המשרדים המודרניים ביותר בעולם, ונועד לאכלס בצד משרדים, גם מועדון בריאות משוכלל, בריכת שחיה, מסעדות, חנויות ושירותים ייחודיים לאנשי עסקים כמו מרכז כספות פרטי.

סטנדרט הבניה במגדל סנצ'ורי הינו מהגבוהים בארץ ודייריו יוכלו להנות בו ממעליות מהירות, שטיחים מקיר לקיר בכל החדרים והמסדרונות, תקרות אקוסטיות, מערכת מיזוג אויר ובקרת אקלים משוכללת, לובי מפואר מצופה שיש וחניה תת-קרקעית ל-600 כלי רכב.
כמו בארה"ב יסופקו השירותים לדיירי הבניין באמצעות חב' ניהול ויכלול, בין השאר, נהג שירות בחניה, שוערים ומאבטחים במשך כל שעות היום והלילה.
במגדל סנצ'ורי שיאוכלס החל מתחילת שנת 1988 מוצעים היום להשכרה ולמכירה שטחים למשרדים, ושטחים מסחריים בגדלים שונים, בחלוקה לפי דרישת הלקוח.
כבר היום הבטח לעצמך מקום במגדל המשרדים היוקרתי ביותר בתל-אביב.

CENTURY TOWER מגדל סנצ'ורי
משרד המכירות: אבן גבירול 124 תל-אביב, טל' 03-217723

הארץ
יום ב' כ"ז באלול תשמ"ז
21 בספטמבר 1987
המערכת, ההנהלה, מחלקת המודעות, ההפצה והמנויים: תל־אביב, רחוב זלמן שוקן 21, טל' 5121212 ת"ד 233 מיקוד 61001 פקס' 810012 — טלקס 33748
ירושלים: רחוב ההסתדרות 2 טל' 224245־6, ת"ד 273 מיקוד 91002
חיפה: רחוב נורדאו 20 טל' 661166־8, ת"ד 5259 מיקוד 31052
המו"ל: הוצאת עתון הארץ בע"מ, רח' זלמן שוקן 21, תל־אביב
העורך: גרשום שוקן · עורך המשנה: מתי גולן
סגני עורך: משה הדרי, גדעון לוי
אין המערכת אחראית לתוכן המודעות ואינה מזוהה בתכניהן
HA'ARETZ Daily Newspaper, Tel-Aviv, Israel – P.O.B 233, Tel. 5121212

שכר הסחבת

שר האוצר, משה נסים, נחת אתמול בנמל־התעופה בן־גוריון, הישר להיעדרות מאורגנת של יותר מ־100 אלף עובדי־ציבור המאורגנים במסגרת הסתדרות הפקידים, והביע "השתוממות" על אשר מצא. אם אכן דווח לשר דיווח שוטף ומלא על מהלך המשא והמתן בתקופת היעדרו, לא היה מקום לשום השתוממות: הדשדוש בשיחות — בלי לקבוע כאן מי היה אחראי לכך יותר — היה גלוי לעין כל, והוביל כמעט באופן בלתי־נמנע לצעדים ארגוניים: צעדים אלה מתבצעים כרגיל על גבם של האזרחים, שבוודאי אינם אחראים למה שקורה — וליתר דיוק: לא קורה — במשא והמתן המייגע.

למעשה, קשה לדעת איפה בדיוק עומד המו"מ ומה סלעי המחלוקת המונעים את סיומו המוצלח. בשבועות האחרונים השיחות מתנהלות בעיקר בארבע עיניים — בין חיים הברפלד והלל רודאי — ובשיחות טרנס־אטלנטיות בין רודאי לבין משה נסים. על־פי מה שניתן לשאוב ממקורות הסתדרותיים, מקור הקשיים העיקרי הוא קטנוניות האוצר, המבקש לפצל תוספת שקלית חד־פעמית בת 50 עד 100 שקלים לשתי תוספות, שאחת מהן תינתן מיד והשנייה רק בשנה הבאה — והכוונה אינה לשנה הבאה עלינו לטובה לפי הלוח היהודי, אלא לשנת־הכספים הבאה. ועוד טוענים בהסתדרות, שבהזדמנות חגיגית זאת האוצר מבקש לסגור את הדרך בפני חברות ממשלתיות לשאת ולתת על תוספות שכר מפעליות, כמקובל מימים־ימימה.

לעומת זאת, קבע שר האוצר עם רדתו מהמטוס, כי למעשה סיים וסיכם את המו"מ כבר לפני למעלה משבועיים, בפגישתו עם מזכיר ההסתדרות, ומדבריו עולה כי הסיבה העיקרית למשבר, אם לא הסיבה היחידה, היא אי־יכולתם של האיגודים המקצועיים להגיע להסכם בינם על חלוקת השלל.

כך או אחרת, אמש היתה התחזית כי תימשך ההיעדרות המאורגנת של רבבות עובדי ציבור בשבוע שלפני ראש השנה, ומיד אחרי־כן יתרחבו הצעדים — אלא אם כן שני הצדדים ינקטו יוזמה לחידוש מיידי של המשא והמתן, תוך מגמה להגיע לסיכומו בשעות הקרובות. לשני הצדדים צריכות להיות סיבות טובות לעשות כן: ההסתדרות יודעת עכשיו היטב, גם מניסיונה, שמן התיש העומד מולה לא תצליח לחלוב הרבה יותר, ולעומת זאת, כל יום של היעדרות עולה לעובדי הציבור בסכום השקול כנגד מלוא התוספת החודשית המצופה, ואולי אף גדול ממנה. על ההסתדרות להפעיל את סמכותה, לעשות סדר במחנה, ובמידת הצורך, לאכוף משמעת על איגודים סוררים — או לחתום בלעדיהם. שר האוצר חייב לעשות מאמץ נוסף לסיום הפרשה בהקדם ולהבטיח — בדרך זו או אחרת — שהציבור לא יישאר ללא שירותים ערב ראש השנה, במשך החג ומיד לאחריו — כאשר יחזור וימריא מחדש לעיסוקיו החשובים שמעבר לים.

הסכם על הטילים

את הפרטים צריך עדיין לעבד בשיחות בג'נבה, אך הנשיא רייגן ושר החוץ הסובייטי שוארדנאדזה הודיעו בסוף השבוע בהתלהבות על השגת הסכם עקרוני לסילוק הדרג של הטילים הגרעיניים לטווח בינוני ובינוני־קצר, שהחתימה עליו ייתכן עוד לפני סוף השנה.

אם כי מבחינה כמותית מדובר רק בשלושה עד ארבעה אחוזים מכושר ההרס הגרעיני שבידי המעצמות, ברחבי העולם בירכו על ההסכם כעל הישג חשוב ביותר, בדרך להסכמים אחרים שבהדרגה ישחררו את האנושות מסיוט השואה הגרעינית. רק קציני נאטו ומדינאים שמרנים השמיעו גם דברי אזהרה: אלה בגלל נחיתות המערב מול בריה"מ בנשק קונוונציונאלי, ואלה מחשש להתגברות מגמות נטראליסטיות באירופה, בעיקר בגרמניה. הודעת הפנטגון שארה"ב תזרז את המחקר להגנה גרעינית בחלל (מלחמת הכוכבים) מרמזת כי יתכנו עוד תקלות לפני שאפשר יהיה לברך על המוגמר.

מזכיר המדינה שולץ ייצא בקרוב למוסקווה להכין ועידת־פסגה בין הנשיא רייגן והמזכ"ל גורבצ'וב עוד לפני סוף 1987. שני המנהיגים זקוקים, לצרכי פנים, להישג מדיני מרשים, ויתכן שצורך זה יהווה דחף שיגבר על המכשולים שעדיין לא הוסרו.

הרבה מההתלהבות של הסכם וואשינגטון נובע מהתקווה שאפשר יהיה להתקדם במהירות אל הסכם על קיצוץ ב־50% בטילים ארוכי־טווח, וכי שיפור האמון ההדדי יאפשר גם חתימה על הסכם הפיקוח על ניסויים גרעיניים. הסיכויים שציפיות אלו ימומשו תלויים רבות בשאלה אם גורבצ'וב ינהג לפי הפירושים שיוחסו לדבריו בשבוע שעבר: שבריה"מ מוכנה לדון על צימצום בכוחות הקונוונציונאליים באירופה, ובעיקר לעובדה שאת דבריו על קיצוצים בנשק גרעיני־אסטרטגי, לא קשר הפעם בדרישה להפסקת פיתוחו של נשק בחלל.

דחליל לפי שעה

התקרית בהר דב אינה מסמנת מלחמה קרובה עם הסורים

מאת א. שוייצר

מצעד בדמשק: חתירה לאיזון אסטרטגי

לא צריך להרחיק בחיפוש אחרי המניעים לדברת, מוזרה במקצתה, שבאה בעקבות נפילתם בקרב של שלושה חיילי צה"ל עם קבוצת מחבלים במארב. המניע היסודי לכך הוא הדוקת הסברה כי האבידות הקשות בצדנו — אשר, ככל הידוע, היו כבדות יותר מאשר בצד המחבלים — לא יתכנו בדרך הטבע, ולו כאירוע יחיד הנבלע במסגרת הסטטיסטיים המייצגים את מהלך המלחמה בין ישראל לבין ארגוני החבלה למיניהם. אך יש עוד מניעים, כמו מתן ביטוי להרגשת אשם על איחור החילוץ או התגובה, המצאת מענה להשערות בדבר השתלשלות התגרה בשעות שיטורה של רצועת הבטחון וכו'.

מניעים אלה האחרים, שלא נקב בשמם המפורש לעיל, כאילו רוכזו ומוקדו בטענה, המודגשת ללא ספק על־ידי גורמי הביטחון, כי יד הסורים היה במעשה, באימון חוליית המחבלים, בהשלטת משמעת אש קפדנית עליה, ומעבר לכל אלה, בשיגורה לביצוע מלאכת ההרג והשחתה בתוך אזור הביטחון ובי־ ישראל עצמה. אולם מכל התיאורים וההנמקות שצורפו לאירוע עצמו, קביעת הקשר הסורי היא הטריוויאלית ביותר. הכל יודעים את מעמדה של סוריה בלבנון, לרבות מעורבותה בהתארגנויות בעלות אופי צבאי נגד ישראל; והכל יודעים על איבתה הנחרצת של סוריה ועל ניסיונותיה הלא־נלאים לגרום לפגיעות בישראל. מצד שני, אין לסורים צבא משובח כל כך, שעצם היותם מעורבים באימון חוליה של פלשתינאים ולבנונים נותנים כבר כל די בה להסביר את אופי תוצאותיו של הקרב. טריוויאלי מכאן, לא־אמין מכאן: מה הטעם איפוא במיקוד תשומת הלב במעורבות הסורית?

הדחליל הסורי

גם את המענה לשאלה זו לא צריך לחפש במרחקים. שר הביטחון רבין המציא אותו בנאום שנשא למחרת התקרית, אם כי, לכאורה, בהקשר לציון 20 שנה של גולן ישראלי. הוא הזכיר לשומעיו כי הגולן, הרגוע למראית עין, הוא אזור הספר המסוכן ביותר. הנביא ירמיהו אמר זאת בצורה פיוטית יותר, 2,500 שנה לפניו, בפסוק שעשוק מרוב שימוש: "מצפון תיפתח הרעה".

רוצה לומר, קשירת סוריה לתקרית לרגלי הר דב נועדה להמחיש את נוכחותו האקטואלית של האיום הסורי, ומן הסתם מבלי להבדיל בין מלחמת־זוטא באמצעות מחבלים־שליחים לבין מלחמה בהיקף פחות או יותר מלא שלא על־ידי שליחים.

אם נכון הפירוש הנ"ל, מן הראוי להביע הסתייגות חד־משמעית ממנו, אולי בעזרת חידוד הלשון הבא: הרעה לא תיפתח מצפון (קרי, סוריה), רוצה לומר, סוריה מן הסתם תוסיף לשלוח בנו מחבלים, אך היא לא תצא לסכן את ישראל, לרבות כיבושיה בצפון, באמצעות מלחמה כלאה פחות או יותר. להערכה זו טעמים לא מעטים, שכל אחד מהם, ועל אחת כמה וכמה בצירופם, מייצג בלמים רבי־עוצמה לכוונות תוקפניות.

מן המוסכמות היא שסוריה לבדה אינה חזקה דיה מבחינה צבאית כדי ליזום מלחמה נגד ישראל. הדברים אמורים במלחמה שנועדה להכריע. אך יש יסוד לסברה כי ההנהגה הסורית ערה לכך כי מלחמה לצורכי מחטף, מין כיבוש־בזק מהירה המו־ תירה בידה חבל ארץ כלשהו, היא תרחיש הלקוח מאלף לילה ולילה. ישראל אינה יכולה בשום אופן להרשות לעצמה השלמה עם מחטף. אם תשלים, היא מבטיחה לעצמה את הישנותו כשרשרת. בקצרה, מלחמות קטנות לארשוקות. יהיה איפוא המחיר אשר יהיה, מחטף סורי יגרור אחריו גמול ישראלי במלוא היקף. ואם כך, חזרנו לקביעה הראשונה: שסוריה לבדה אינה יכולה להרשות לעצמה לצאת למלחמה נגד ישראל.

סוריה עצמה מתנה יציאה למל־ חמה — כפי שעולה מן ההקשר, בנפה — בהשגת איזון אסטרטגי. אולם זה איזון נייד: לא רק היא מגבירה את כוחה, אלא גם ישראל. זו מן הסתם אחת הסיבות לכך שמאז שהכריזה על היעד של השגת האיזון — בינתיים חלפו שנים לא מעטות — אין הוא נראה עתה קרוב משהיה. אסד, כך לימדו אותנו רבותנו, מבכירי קיסינגר ועד אחרון הפרשנים המקומיים, הוא מדינאי השוקל מעשיו בזהירות: הימנעותו ממלחמה נגד ישראל מעידה על הכרתו את מעמד האיזון.

סוריה תצא למלחמה נגד ישראל — מניעים, אידיאולוגיים ומעשיים, אינם חסרים — אם, כמינימום, תוכל לארגן קואליציה ערבית אשר תשתתף בפועל — להבדיל ממלל — בלחימה מתוכננת ומתואמת מראש. אפשר אפילו להוסיף כי בהתחשב בניסיונה הלא־כל־כך־משכנע במל־ חמת יום הכיפורים, תבדוק סוריה בציציות של בעלות בריתה הערביות כדי שאלה לא יחזרו על מה שנראה בעיני הסורים כבגידה מצידן בהם. אך קואליציה ערבית כזו אינה נראית באופק, לא עתה ואפילו לא צמוד לתום המלחמה במפרץ הפרסי. מכל מקום, המלחמה מותנית בהתארגנות קואליציה — על כן, כדי לגלות את הסימנים להתקרבותה, יש לתור את האופק לא בצפון, אלא במזרח ובדרום־ מזרח.

ואחרון־אחרון, הקשר המעצמתי. הן ישראל הן סוריה מסווגות כבנות־ חסות תלותיות במיוחד, האחת לארצות הברית, האחרת לברית המועצות. אין צורך בהסברים רבים כדי להראות את האבסורד במהלך שלא יכול אלא להפריע להתקרבות בין מעצמות־העל. בלי הסכמתן והבטחת סיוען המעשי, לא ישראל ולא סוריה מסוגלות לנהל מלחמה בהיקף מלא.

* * *

סוריה מעודדת ומקדמת את המלחמה הזעירה נגד ישראל דווקא, מכאן שברור למנהיגיה כי זו בעצם האופציה היחידה שברשותה: זה תחליף נחות בעיניה, אך זה מה שיש. המסקנה מכאן ודאי אינה שישראל יכולה להזניח הכנות ומוכנות לקראת כל צרה שלא תבוא. אך עליה להיות מודעת לכך שבעתיד הנראה לעין תתנהל מלחמה בפועל נגד כוחות לא־סדירים ולבד מהסדור המקומי. ניהולה של מלחמה כזו בהצלחה סבירה — כסטנדרד אפשר לנקוב בהישגיה עד כה — אינו מחייב ציור מתמיד על הקיר של השד הסורי. הוא גם אינו יוצא נשכר מכך.

בהמתנה לוועדת השב"כ

המחלוקת בין השב"כ לבין הפרקליטות נותנת אותותיה במלחמה בטרור

מאת זאב שיף

המחלוקת בין שירות הביטחון הכללי והפרקליטות, שהתעוררה בעקבות פרשת השקרים בפני ועדת החקירה של אוטובוס קו 300 ופרשת הקצין עיזאת נאפסו, אינה נחלת העבר. אין היא מצטמצמת בדיונים הסגורים של ועדת השופט משה לנדוי, הדנה בנוהלי החקירה של השב"כ בענייני פעילות חב־ לנית. בין שתי המערכות קיים משקע מריר. המחלוקת, שאליה נגררה גם הפרקליטות הצבאית, האחראית על הפעילות המשפטית בפני בתי המשפט הצבאיים בשט־ חים, נותנת זה מכבר את אותותיה במלחמתה של ישראל בטרור.

מי שעוקב אחר הנעשה במשפטי טרור בפני בתי המשפט הצבאיים הבחין בוודאי כי הדברים אינם כתמול שלשום. נציגי השב"כ אינם מופיעים כעדים במשפטים אלה, למרות שבעבר לא היה משפט שבהם חוקרי השב"כ לא הופיעו. הרושם הוא שיש מקרים שבהם מו־ כנה התביעה להחליף סעיפים מסוב־ כים וקשים בכתב האישום בסעיפים קלים יותר. הפרקליטות הצבאית אינה לוחצת על נציגי השב"כ אם אלה אינם רוצים להופיע כעדים, אך מוסיפה ואומרת כי תימנע מהגשת כתב אישום, אם יתברר לה שהיו חריגות רציניות בעת חקירת הח־ שודים.

מצב כזה מזיק. גם משפטנים מסכימים כי במצב כזה עלולים להיות מקרים שבהם טרוריסטים קיצוניים יקבלו עונשים קלים מאלה שלהם הם ראויים. הם מסכי־ מים כי הפתרון לבעיה אינו יכול להימצא באמצעות "אלפי" מעצרים מנהליים לחשודים בטרור, וגם לא ב"עסקות טיעון" עם אלפי טרוריס־ טים ופרקליטיהם, שיודו אפילו בס־ עיף חמור פחות ובלבד שיודו.

כל זה קורה כאשר לטרור הפלש־ תינאי, כפי שהכרנו עד כה, נוספים טרוריסטים המונעים על־ידי אידיא־ ולוגיה דתית פונדמנטליסטית. כ־ אשר הטרור נעשה בתחכום ואכזרי יותר. גם ההעזה גוברת, כפי שראינו במקרה של רצח הקצין הישראלי בצהרי יום בעזה או בהטלת רימון יד לאוטובוס בצומת מרכזית בלב ישראל. כאשר שורה של מקרי רצח — כמו של הילד רמי חבה ושל עפרה מוזס ובנה — ומקרים חמורים אחרים לא פוענחו עד היום; כאשר המערכת הביטחונית מתלבטת בצע־ די ענישה, כפי שנוכחנו במקרה הענישה הקולקטיבית המגונה בע־ זה אחרי רצח הקצין הישראלי.

אגב, בפרשה זו היה ספיח ישראלי לא־רגיל. מתברר כי לא רק ערבים נמנעים מלהגיש סיוע לנפגעי טרור. בעת הרצח שהה ישראלי בחנות אופניים סמוכה ביותר למקום שבו נורה הקצין במכוניתו. אך הוא ביכר לברוח ולא להגיש סיוע. הראשון שהושיט עזרה היה דווקא ילד ערבי.

שתי גישות סותרות, זו של המערכת המשפטית וזו של המערכת הביטחונית, מתרוצצות לפנינו. המח־ לוקת היתה קיימת מזמן, אך היא מוצאת ביטויה בעיקר מאחורי הקלעים, למשל בוויכוח אם לאפשר זכות ערעור, שאינה קיימת כיום, על פסקי דין של בתי משפט צבאיים בשטחים. המערכת המשפ־ טית, כולל הפרקליטים הצבאיים, תומכת בזכות הערעור. אנשי הביט־ חון [illegible] את ההליכים המשפטיים בענייני טרור ויערער את ההרתעה במלחמה זו. מחלוקת זו נעשתה עזה יותר לאחר פרשיות אוטובוס 300 והקצין נא־ פסו. החושש שעוצמה רבה מדי, שהוקנתה לשב"כ במלחמתו בטרור, עלולה לפגוע בעתיד גם נגד ישר־ אלים, אם בראש מוסד זה יעמדו אנשים חסרי־מעצורים או הנתונים להשפעה פוליטית. אם בעבר היה הרושם כי רבים מנציגי הפרקליטות נוטים להעלים עין ובלבד שלא יספרו להם על חריגות בעת חקירה ושהתקלות לא יתגלו, לא כן כיום. עתה נראה כי הגישה היא שמוכנים לכל היותר ל"עגל פינות" במקרה של חריגות קלות. בכל מקרה, דור־ שים נציגי הפרקליטות הצבאית לדעת את כל האמת במקרה של חריגה. כאשר ההוראה היא שלא להגיש כתב אישום במקרה של חריגה קיצונית. החוק מקבל את העדיפות העליונה גם בנושאי ביט־ חון וגם במלחמה בטרור.

תמציתה של גישת השב"כ היא כי כך, כשיד אחת קשורה מאחור, אי־אפשר להילחם בטרור. אין הם רוצים יד חופשית בכל התחומים, אך מי שמשווה, לדבריהם, מלחמה זו להתמודדות המשטרה בעבירות פלי־ ליות, טועה טעות מרה. בשיטה כזו, סופו של דבר שהשב"כ יטפל בטרור כאילו מדובר בעבירות פליליות נגד רכוש. הפענוחים ירדו משנה לשנה והטרור יגבר. להשוואה: צרפת, למשל, לא נרתעה מצעדים קיצ־ וניים כאשר אירעו כמה פיצוצים בבירתה. בוצעו מיד גירושים רבים, מיליוני תיירים נדרשו להצטייד בוויזות ונגד חשודים נקטו ביד קשה. מי שסבור שניתן להפקיד את צורכי השב"כ [illegible] כאילו הפקיד טיס או לוחם צה"ל מעבר לקו. במלים אחרות, השב"כ טוען כי כשמדובר במלחמה בטרור, אין כיבוש נאור ומוטב שלא נשלה עצמנו בעניין זה.

משכילים שוטים וביטחוניסטים חסרי־מעצורים

היכולה להימצא פשרה בין שתי הגישות הללו במסגרת החוקית הקיימת, שישראל גאה בה, כבמדינה דמוקרטית, ספק רב אם שני הצד־ דים למחלוקת יוכלו לטעון כי כל תביעותיהם נענו ושגם הצליחו להילחם כיאות בטרור. מה שרבים מאנשי הביטחון מצפים לקבל מהמשפטנים, אין אלה מסוגלים לתת להם. ומה שחלק מהמשפטנים מצפה מאנשי הביטחון אין סיכוי שיצליחו לקבל. בשום שאנשי הביטחון אינם רוצים בשום פנים שחקירותיהם ויחסם יהיו דומים למה שהמשטרה עושה בענייני פלילים רגילים. את הפשרה, אם אפשר לבנות זאת כך, היו צריכים למצוא קברניטי המדינה בהוראות פנימיות חכמות. מכיוון שהדבר לא נעשה, קיימת כיום ציפייה רבה למסקנותיה של ועדת החקירה בראשותו של השופט לנדוי.

תהיה זו טעות לצפות שוועדה זו תשלוף מנרתיקה שרביט קסמים שבעזרתו ניתן יהיה לפתור את המחלוקת העקרונית כך ששני הצד־ דים יהיו מרוצים. דומה הדבר כאילו מצפים ממנה שתרבע את המעגל. גם בנושאים פליליים קיימות סתי־ רות וקשה לעתים ליישב בין זכויות היסוד של האזרח הנחקר לבין ההגנה שיש להעניק גם לחוקר, המייצג את החברה, מפני התנכלות בפלילים בעת ביצוע החקירה. גם בעניין זה לא נקבעה עד היום קודיפיקציה חד־משמעית. לכל ה־ יותר, עלינו לצפות מוועדת השופט לנדוי שתמצא עבור שתי המערכות, המשפטית והביטחונית, את האיזון הנכון שבין שתי הגישות הסותרות לעתים. זה ייעשה בוודאי באמצעות הוראות פנימיות חדשות, אך לא יהיה די גם באלה אם הדברים ינוהלו בידי משכילים־שוטים וביטחוניס־ טים חסרי־מעצורים.

בלפאסט דארץ ישראל

הנסיון של מחצית עיר אחת לכפות על מחצית העיר השנייה כללי חיים חדשים שלא היו נהוגים בעבר, יביא תוצאה אחת: מלחמת תושבים שמנצחיה לא יהיו החופשיים

מאת אברהם טל

הסטטוס־קוו בירושלים הוא הסדר פגום. הוא מבטיח סידורים שהיו יפים אולי לזמנם, אבל אינם עונים על צרכי ימינו. הוא אינו מספק אף אחד מהצדדים, אלא להיפך — מרגיז, מקניט ומגרה את שניהם. הסטטוס־קוו בא לקיים שיווי־משקל בין כוחות הלחצים [illegible] אבל הוא גם ההסדר הטוב ביותר האפשרי, אם רוצים בדו־קיום בין יהודים ליהודים בירושלים.

בשני המחנות קיצוניים המסמי־ מים — קנאי תולדות אהרון מזה, הפעילים־קיצוניים של רצ ומפ"ם מזה — אבל ברמה האסטרטגית, מתנה החופשיים הוא זה שתוקע, ואילו החרדים נמצאים במיגננה. לא נעים להודות בכך, אבל זה המצב. נכון, החרדים חיים בתחושה, כנראה מוצדקת, שהמצב (כלומר העליה הזוחלת לירושלים והריבוי הטבעי) פועל לטובתם. הם רואים תהליך הדרגתי אך שיטתי של כיבוש דמוגרפי בעיר; כל שכונה שמ־ אוכלוסייה האנושי משתנה לטובתם, הופכת בסופו של דבר לחרדית. אבל הם אינם נוטים בדרך־כלל לשנות את הכללים שלפיהם התנהלו חיי מרכז העיר בעשרות השנים ה־ אחרונות: מה שנוסע — נוסע, מה שפתוח — פתוח, ואם פה ושם נוס־ פים או פותחים קצת יותר — הם עוצמים עין.

זה שנים שאני מתפעל מהדו־קיום בין מאות חרדים בפאתי שכונות חרדיות לבין התנועה הערה הסואנת בשבת (למשל בתחנות הדלק ה־ אילך בואכה רמות אשכול — ציר־ תנועה [illegible] ויורדים לים המלח). חילול השבת ההמוני הזה יורד ללא ספק לנבכי נשמתם של החרדים ופוגע בבבת עינם. אך הם אינם מפריעים לתנועה הסואנת (אלא בימים שבהם מת־ לקחת מלחמת־תושבים בגזרות אחרות). יתר על כן, החרדים עברו בשנים האחרונות בשתיקה יחסית על מספר "חידושי שבת", צנועים ובכל זאת מרגשים, בתחום בתי־ אוכל, פאבים ופעולות תרבות. שוחרי העיר לפני 15 ו־20 שנה מתקשים להכירה מבחינה זאת.

סדר בחנות החרסינה

נודה על האמת: פתחו במיתקפה, ניסו לשנות את כללי המשחק באחת, הסתערו על השליטה בחיי מרכז העיר — החופשיים, ליתר דיוק הבורה קטנה של פוליטיקאים שאפ־ תניים (בגיבוי ציבורי שהיקפו לא ברור, אך אינו מגיע לממדי תנועת המונים). הם גמרו אומר לעשות סדר בחנות החרסינה העדינה הזאת, בלי שים לב לתוצאות הלוואי ההרסניות. לנגד עיניהם מתבנית שהצליחה בתל־אביב, ועומדת כנראה להצליח גם בחיפה.

מה שהחופשיים "אלפי" רוצים לראות הוא שאין ירושלים כתל־ אביב, ולא בגלל האופי "המיוחד" של הבירה (דברי הבל), אלא מסיבה מעשית: בעוד שהמגזר החרדי בתל־ אביב הוא מיעוט קטן וזניח, בירוש־ לים הוא מיעוט גדול, מגובש ונחוש. יחד עם שאר הדתיים (שרבים מהם נגררים אחרי הקיצוניים) מדובר במחצית העיר — קצת פחות, ואולי קצת יותר. הנסיון של מחצית עיר אחת לכפות על מחצית העיר האחרת כללי חיים שלא היו נהוגים בעבר, ואינם מקובלים עליה בשום אופן היום, נידון לכישלון ועתיד להביא רק תוצאה אחת: מלחמת־ תושבים מתמדת, שבה אף צד לא יזכה בנצחון.

"הצדק" המופשט אינו קובע כאן בהכרח, אם כי גם הוא לא לגמרי לצד החופשיים. הוויכוח נסוב על רשות הרבים, האמורה על־פי "הצדק" להיות בעלת צביון חופשי. "הצדק" של מי? רשות הרבים בעיר שמחציתה דתית (בדרגות חרדיות שונות, עם נטיה ברורה לחומרה) אינה רשות הרבים הבלעדית של אף לא אחד מהצדדים. הכללים החלים בה יכולים להיקבע רק בפשרה מוסכמת. הפשרה המוסכמת היחידה, הקיימת ובכל הנראה גם האפשרית, היא הסטטוס־קוו. אפשר לנסות ולה־ גיע לשינויים קלים הדרגתיים בסטטוס־קוו; אבל מנהיגי החופשיים מנסים להרוס בכוח את הסטטוס־קוו — מבלי שיש להם היכולת להביא הסדר מוכר ובר־קיום אחר תחתיו: כי מול כוחם עומד כוח החרדים, שאינו פחות מכוחם, לא בעוצמתו המספרית, ובוודאי לא בנחישותו.

מי יהיו המסתלקים

אפשר לא לאהוב את החרדים, וקל לתעב את הקיצוניים שאינם מכירים במדינה ובמוסדותיה. אך הם נמצאים שם, ברבבותיהם, ואף אחד עדיין לא הציע לסלקם או לשלול מהם זכויות אזרח ותושב. כיוון שהם נמצאים שם, במספרים כאלה, זו זכותם וביכולתם להשפיע על צביונה של העיר: לא נעים, אבל עובדת חיים. הנסיון לאכוף הסדרים שהחרדים לא קיבלו אותם כשהיו מיעוט קטן וחלש, דווקא כשהפכו מיעוט גדול וחזק (או חדלו מלהיות מיעוט) הוא חסר־תוחלת, ויביא רק לתוצאה אחת — שירושלים תהיה לבלפאסט דארץ ישראל. ירושלים עלולה להפוך בלפאסט של חרדים וחופשיים זמן רב בטרם תיהפך לבלפאסט של יהודים וערבים.

יתכן שמידי שנה נוטשים את הבירה כמה מאות חופשיים רק משום שנפשם קצה בעיר שבה, שוב ושבר, אי אפשר לראות את רמבו בקולנוע ולאכול אבטיחים במידרחוב בליל שבת. נכון, היה טוב לו אפשר היה להפעיל בירושלים בתי־ קולנוע מסחריים בשבת, לפתוח מסעדות בלי הגבלה — וגם פיפ־ שופס הנורות סקס. אבל צריך להיות טיפש או צבוע כדי לטעון ברצינות, שבגלל מגבלות כאלו, החיים בירושלים הפכו לפתע בלתי־ נסבלים.

לעומת זאת, אם תיהפך ירושלים לבלפאסט — והיא קרובה לכך מאד בשבועות האחרונים — אז־או באמת יהפכו החיים לבלתי־נסבלים. והסתלקות ממנה למוצדקת. למרבה הצער, לא קשה לנחש מי יהיו המסתלקים ומי הנשארים.

שגרירות במוסקווה קודמת לעלייה

על־פי שמועה מבוססת, שיעור מסויים של "רפיוזניקים" חזרו בהם מבקשתם להגר. רוסיה של הגלאסנוסט מרתקת את דמיונם וחלומם של אלה שהיו מועדים להתנגש במשטר האגרוף הסובייטי

מאת דן מרגלית

חוקרים מודרנים כבר מצאו כי רק יהודים חילוניים יכלו להקים את התנועה הציונית בשלהי המאה ה־19. הילוך היהודים ושחרורם מהשלטון המסורתי של רבני ה־ קהילה נעזרו בליברליזם ובאמנסי־ פציה שפקדו את אירופה. בכל זאת הן הליברליזם והאמנסיפציה, שהיו נחוצים להקמת הציונות, גם כאבני ריחיים על התפתחותה. יהודים רבים קיוו שהשוויון כלפי החוק באירופה יבטיח להם עתיד טוב יותר בארצות מוצאם. ויתוסף מהם הצורך בהתארגנות לאומית. חלפו שנים רבות ואבדה אכזריה יהודית יקרה בטרם נוכחו בטעותם.

גם הקומוניזם הסובייטי החליש בראשית דרכו את הציונות — הוא קסם לרבים. ביומנו סיפר אפילו ארתור רופין כי בשלב מסויים הכר־ בעתו לסייע למהפכה האדומה בברית המועצות. יהודים שביקשו לעזור לה נגרעו מכוחה של הציונות, עד שהתפכחו, לרוב באיחור.

עתה לוחשים מומחים לענייני רו־ סיה בירושלים שדפוס התנהגות כזה — אם כי נעיד ועובדי עדיין — עלול לאפיין את מדיניות הפתיחות, הגלאסנוסט, של מיכאיל גורבצ'וב. בתנאי אפילו תנאים נוחים יותר לעלייה, המשטר הנוכחי. אף שידו עדיין קפוצה, ניאות להגדיל את שיעור האשרות מ־120 לאלף בחודש, לערך. הענקה מידה מ־ סויימת של לגיטימציה לרצונם של יהודים וקבוצות להגר למערב. זה חלק מהתעוררות לנושא זכויות הפרט ברוסיה וזה טוב לעניין ה־ יהודי. אך יש גם חשש כי לטווח מסויים עלול הגלאסנוסט של גור־ בצ'וב לקסום ליהודים רבים ש־ יבקשו להשתלב בניסיון המתחדש בבריה"מ, במקום לצאת מגבולו־ תיה, בדומה למה שאירע עם היהו־ דים לנוכח האמנסיפציה וברא־ שית המהפכה הרוסית.

* * *

לעתים נראה כי השלהבת נפלה לא רק באזובי הקיר אלא גם בארזי הלבנון. כמה וכמה צופים הבחינו כי אפילו יוסף ביגון כמו רמז בעדינות רבה בטלוויזיה למראיינו הישראלי מגל כי אכן ברצונו לעלות לירוש־ לים, אבל אין מקום לדחוק את הקץ.

שמועה מבוססת ומדהימה מוליכה את הקול כאילו שיעור מסויים של "רפיוזניקים" חזר בהם מבקשתם להגר. רוסיה של הגלאסנוסט מרתקת את דמיונם, את חלומם, את האנטי־שגרה שרחשה אותם עד כה להתנגש עם משטר האגרוף ה־ סובייטי. אם כך חשים 10 או 15 אחוזים מקבוצה נבחרת ולהוטה וב־ אמנה זו, מניין יבואו 400 אלף יהו־ דים שאת עלייתם תובעת ישראל במגעיה המדיניים עם מוסקווה?

הקו המקובל עתה בממשלה הוא לתבוע קודם כל את העלייה ההמונית ולאחר מכן את חידוש הקשרים הדיפלומטיים. אך יש מקום לדאגה שמא יעמידו השל־ טונות הסובייטיים את התביעה הישראלית למבחן המציאות: שמא יפתחו תנועת הרשמה ויודיעו כי כל המבקשים להגר לישראל חייבים להודיע על כך תוך פרק זמן קצוב, ואז עלולה תקוות העלייה להתגלות כמעיין אכזב.

* * *

הניסיון שנצבר בשנות ה־70, שבהן גאתה העלייה מרוסיה, לימד כי יש חשיבות מכרעת לקשר התרבותי, ללימוד העברית ולהופעת מכבי תל־אביב. עם דגל כחול־לבן ולשירה של שרהלה שרון ולעטי־ פות של ספרים על לוחמי צה"ל המוצבים בידיר הסובייטי. יש צורך לחזור אל מה שהציונים קבעו ב־1906 בהלסינקי כ"עבודת ההווה" בגולה, כעידוד ושמירה על היקף הזהות התרבותית לכל יהבה. בי־ מציאות 1987 פירושה של עבודת ההווה הוא שישראל צריכה ל־ התעקש על הופעת להקת "עבבל" בבריה"מ כנגד "אומסק" הרוקרת בארץ, ובעיקר על קביעת סדר עדי־ פויות חדש לתביעות שמשמיעה י־ רושלים באוזני הסובייטים: אולי חי־ דוש הקשרים הדיפלומטיים והמעשיים עוד לפני מימוש התביעה הערטילאית לעליית המונים.

לישראל יש עניין להחזיר ל־ יושנה את השגרירות בכחול־לבן בלב מוסקווה. זה שווה גם במחיר הקמת יחידת מודיעין של הצבא האדום במסווה של שגרירות סובי־ טית בתל אביב. שגרירות ישראלית כזאת, אף כשהיא מתקיימת בתנאי מצור — ובוודאי יהיה הסגר זה פחות חמור מאשר בעבר הסובייטי השחור — יכולה למלא תפקיד חיוני בקשר עם חלק משני מיליון היהודים הסובייטיים. היא עשויה להיות הזר־ ליה שבכנה מתמלא הכור היהודי בגעגועים אל מקורותיו.

אך לפי שעה הדרישה לחידוש היחסים הדיפלומטיים — כחלק מהמגעים לכינון ועידה בינלאומית — מצויה בתחתית הסולם. ישראל תובעת את 400 אלף העולים שאינם, ומתעלמת מסדקים הניבעים אפילו בקבוצות היותר פרו־ציוניות ברוסיה. זה עלול להתגלות בעתיד כהימור שנכשל.

صكنا من الأهل

היה לי חבר, היה לי אח

מאת מרים יחזקאלי

מה מושך את אבישי, בועז ובחורים צעירים אחרים לשמש "אחים בוגרים" לילדים הגדלים ללא אב, להקדיש להם מזמנם, ולהיות מעורבים רגשית בבעיות המשפחה? מתברר שעוד יש אצלנו צעירים שמוכנים לעזור לזולת ללא מניעים של "ציונות" ופראזות אחרות

"אני מרגיש שהוא אוהב אותי נורא. לא הייתי רוצה שבבית הספר ידעו החברים והמורות שיש לי אח בוגר. הם ילעגו לי, בעיקר מהכיתות הגבוהות. אני אגיד גם לו שלא יספר לילדים או למורה. הם יגידו שאבא שלי נהרג. אפשר לבכות מזה".

הדובר הוא חנן (שמות הילדים המופיעים בכתבה בדויים; השמות האמיתיים שמורים במערכת), בן שמונה, יתום שאביו נפל במלחמת לבנון. לפני כשלוש שנים הופיע בחייו אבישי "אח בוגר", אשר הופנה למשפחה על־ידי העמותה "אחים בוגרים" בירושלים, שהוקמה לפני שלוש שנים. בהתייעצות עם משרד הרווחה ועיריית ירושלים, קיבל על עצמו מרדכי ברלב, איש חינוך מובהק, מנהל בי"ס תיכון שפרש לגימלאות, את פרויקט הקמת העמותה וניהולה. "הכנתי שזו תהיה כשימה של ממש, ושאני נבצא באותו רעיון ועניין חינוכי", הוא אומר.

עמותות כאלה קיימות גם בתל אביב, בחיפה ובקריות. הרעיון המקורי נולד ב־1904 בארה"ב. בארץ, כל אחת משלוש העמותות פועלת באופן עצמאי. אך הרעיון זהה לכולן — עזרה לילדים הגדלים ללא אב במשפחתם.

"מדובר בילדים מגיל שמונה עד 15 אשר איבדו את ביטחונם העצמי ואת יכולת הריכוז והתפקוד. הם אינם כיתר הילדים הנצמדים כאותו אדם — אבא — המגן עליהם ומדריך אותם", אומר מייסד העמותה הירושלמי. "ילד כזה מגיב או בהפנמה ובבדידות או להיפך, בהתפרצות וב־אלימות". על־פי דיווח שמקבלת העמותה על הילדים, היא מחליטה למי לתת אח בוגר.

כיום פועלים מטעם העמותה הירושלמית כ־55 אחים בוגרים, כולם בוגרי צבא בגילאי 22 עד 50, מתנדבים, שהצטרפו לעמותה בעקבות מודעה או מידע שקיבלו. ד"ר בתיה שושני, מרצה בביה"ס לעבודה סוציאלית באוניברסיטת תל אביב, והפסיכולוגית מרים בן־דוד הן הצוות האחראי להנחיה המקצועית ו־למעקב אחר פעילותם של "האחים הבוגרים".

האיזון הנפשי

אבישי נכנס לתמונה כאשר האיזון בביתו של חנן הופר. עם מות אביו, הוא נותר עם אחיו הקטן ועם אמו, ולא היתה לו דמות גברית להזדהות עמה. אבישי בא למלא את חסרון הגבר בסביבתו היום־יומית של חנן, אומרת האם: "זה בהחלט מודל של חבר יותר מבוגר. אני די סומכת על אבישי. קשה לי עם המרדלים של אבא. זה היה דבר שלא ידעתי איך אוכלים אותו. ממשרד הביטחון שאלו אותי אם אני מעוניינת באח בוגר לילדים. אמרתי 'נראה מה זה, מי הבראדם'. כשאני מסתכלת בעבר, למעשה לא ידעתי מה זה, מין ראיה אנראיסטית

שלי לראות איך זה מסתדר עם הילדים, ולא להיות מוקפים בדודות ובנשים המצב המעצבן הזה".

חנן הוא ילד האוהב סיפורים נרגים, טיולים בחיק הטבע והשתוללויות לפורקן. "אני אוהב להשתולל עם אבישי, עליו מנסים התחכמויות" הוא אומר. "אבישי הגדול ומשתולל", מתערב גל, אחיו הקטן, בשאבבות סוחפת. האם יודעת שהיא אינה מסוגלת לתת את חלקה בהשתוללויות.

"חנן הוא ילד מיוחד מאוד. רגיש לסביבתו, עדין מאוד ומוכשר. זו חוויה עבורי להיות עם ילד כזה", אומר עליו אבישי, רואה חשבון בן 27. תמיד רצה לתרום כשהכול בחייו הולך חלק. הוא מקפיד לפקוד מדי שבוע את ילדי הבית שבמעלה ההר. הוא מבלה אתם את שעות אחר הצהריים. לעתים הוא לוקח את הילדים לסרט או לטיול. אבישי הוא אח בוגר שקיבל על עצמו חברות בוגרת לשני אחים. לפעמים הם טועים בהגדרת הקשרים שלו אתם והם קוראים לו אבא. "אני לא מרגיש כך בפנים. אבל אני מאוד מחבב אותם. יש כוו תלות ואני קצת מתגעגע אליהם", הוא אומר.

אח בוגר טייס

שי הוא ילד בן 10 שהוריו התגרשו, הסובל מחוסר ביטחון עצמי ומקבל תשומת לב מעטה. בועז, "אחיו הבוגר", הוא טייס קרבי ומדריך טייס בן 26. הוא אינו מאלה הנפגשים בלילות שבת כדי לקטר על המדינה והמצב החברתי. אף לא מאלה המצטרפים למפלגות. "מה שאני עושה זה לא למען האידיאולוגיה. לא בשביל החברה ולא בשביל המדינה, אלא עבור הילד, אישית, לעזור לו. זה המניע היהודי", מסביר בועז את סיבת היותו אח בוגר לשי.

בועז מלווה את שי מזה כשנה, ומאז הוא רעו הגדול. בועז רכש אט אט את אמונו של הילד שבמעט אין לו חברים. גיליתי בילד הזה עניין אמיתי", הוא אומר בכנות מרשימה.

שי מדבר על בועז בהערצה גדולה כמי שזכה בפרס גדול. "הייתי במתח מתי הוא יבוא. רציתי לראות בחיים שלי טייס. איך הוא נראה ואולי הוא יביא אותי למטוס שלו. הוא שאל בן כמה אני ושאל מה אני אוהב ומה אני רוצה לעשות. סיפרתי לו מה אני אוהב והמשך כל הפגישה הראשונה רק דיברנו. הכרנו [illegible] טייס, בנורמות החברתיות, זה כנראה

שלב גבוה לעוצמת הדימוי העצמי הנמוך של שי", אומר בועז.

בועז מקפיד לפגוש את שי אחת לשבוע ביום ו' אחה"צ. הוא משחק אתו בכל מה שילדים בגיל הזה אוהבים: משחקי מחשב, סיפורים, טיולים ופעילות ספורטיבית. האם בלאת התרגשות. היא מספרת שלפעמים הוא מגיע אחרי אימונים מפרכים ובקריב הרבה למען הילד. זה ממש מרגש כמה הוא מוכן לתת בעצמו לילד מבלי לבקש תמורה, היא מציינת בהתרגשות. שי מרבה לשתף את בועז ולספר לו על יחסיו עם אביו — "פעם אחת אבא לא בא ולא התקשר ולא הודיע שום דבר. אני ממש בכיתי. בועז אמר שהוא מסכים אתי שזה לא יפה שאבא לא הודיע שהוא לא בא". שי מתייסר מהתנהגות אביו, מספר בועז, ואולם הוא נזהר שלא לתת לילד פתרונות להתמודד עם הבעיה, אלא עוזר לו בדרך עקיפה.

ילדים זקוקים לשני הורים, קובעים המחקרים. ולא כולם יאהבו את ממצאי המחקרים האלה, בעיקר אמהות לא נשואות. האם הגרושה או האלמנה חצויה בין הצורך לתת, כמצופה מאם, לבין הצורך להופיע כדמות חזקה ונמרצת, כמצופה מאב, כותבת ד"ר רחל מרקובסקי ב־מחקרה "בית ללא אב". השאלה העומדת בפני כותבת המאמר היא: כיצד תוכל אותה אם להתמודד עם הבעיות הנפשיות והכלכליות ה־נובעות מן המעמד של הורה אחד? היא הסרה את המשענת הגברית, את "השותף" הטבעי, בעצמו תוכל לחלק את הדאגות לחינוך בנה. אלה מערערים את ביטחונה כאם, למרות הדימוי העצמי והחברתי הגבוה שלה.

רוב החוקרים תמימי דעים כי נכון יהיה להציג שהסביבה המיידית והנסיבות שבהן חי הילד ללא אב הם ברוב המקרים הגורמים החשובים לעיצוב אישיותו של הילד, כאשר גורם מכריע להידרדרות עלול להיות ביתו של הילד, בעיקר בית ללא אב.

אישיותו של "האח הגדול", הגבר שנכנס למשפחה, צריכה להתאים לצרכיו ולהתעניינותו של הילד, אומרים הפסיכולוגים, כדי להבטיח את התפתחותו המרבית מבחינה פיזית, נפשית, רגשית ואינטלקטואלית. ברבות הימים, כאשר יגדל הילד לגבר, יישאר אחיו הבוגר חלק מעברו ואחד מזכרונותיו המאושרים ביותר.

המעוניינים להצטרף לעמותה [illegible] 02-533920, 04-389824.

בתי, את בוכה או צוחקת?

קיי ראפקו, מלכת היופי של מדינת מישיגן שבארה"ב, בוכה משמחה לשמע דבר זכייתה בתואר הנכבד "מיס אמריקה", בתחרות שהתקיימה באטלנטיק סיטי במוצאי שבת האחרונה

בהתקדש ליל החג

ארוחה חגיגית ומתוקה לראש השנה

מאת לאה קיטל

הפעם לפניכם חמישה מתכונים המהודים ביחד ארוחה חגיגית שלמה המתאימה להיות מוגשת על שולחן החג, כשהדבש הוא אחד המרכיבים הדומיננטים בה. הכמויות חושבו ל־8 סועדים.

נתח בשר בתנור

החומרים: 11/2 ק"ג בשר מסוג סינטה (כתף), 3־2 כפות אבקת מרק בצל, 3־2 שיני שום חתוכות לפרורים, 3־2 גרגירי ציפורן, רדיד נייר אלומיניום.

אופן ההכנה: נועצים לתוך נתח הבשר את גרגירי הציפורן ושיני השום החתוכות. משפשפים את הבשר באבקת מרק, עוטפים ברדיד אלומיניום ומהדקים היטב. אופים בתנור בחום בינוני כשעה וחצי עד שעתיים (עד שהבשר מתרכך).

בתום האפייה מצננים את הבשר בתוך הרדיד, ולאחר מכן פורסים אותו לפרוסות ומגישים קר או חם עם רוטב צלי (אפשר רוטב מוכן).

עוף בדבש

החומרים: 8 כרעי עוף, 2 כפות חרדל, 25 גרם מרגרינה, 5 כפות דבש, 8 כפות רוטב סויה, 4־5 שיני שום כתושות, 2 כפות אבקת מרק בשר או עוף, 1/4 כפית זנגביל.

לקישוט: שקדים חלוטים ומ־סוכנים.

אופן ההכנה: מנקים את הכרעיים ועורכים אותן בתוך תבנית חסינת אש. מערבבים את כל החומרים לרוטב ומורחים בהם את הכרעיים. אופים בתנור בחום בינוני כשעה עד שעה ורבע או עד שהעוף מתרכך. מגישים חם ומקשטים בשקדים מסוכנים בתוספת אורז לבן.

גזר וענבים מוזגגים

החומרים: 1 חבילה גזר גמדי מוקפא (400 גרם), 1 כפית מלח, 25 גרם מרגרינה בטעם חמאה (או רגילה), 2 כפות סוכר, 1 כף עמילן תירס, 1 כף ברנדי, 1/4 כוס מים, 2 כוסות ענבים ירוקים ללא חרצנים, קורט אגוז מוסקט.

אופן ההכנה: מפשירים את הגזר במשך כחצי שעה. ממיסים בסיר את המרגרינה ומוסיפים את הסוכר. מוסיפים את הענבים ומטגנים תוך כדי בחישה. מוסיפים את הגזר ומ־תבלים במלח וקורט אגוז מוסקט. מערבבים את עמילן התירס, הברנדי, המים ומוסיפים לתערובת. מביאים לרתיחה ומסירים מן האש.

אגסים אפויים ברוטב יין

החומרים: 8 אגסים מזן ספדונה, 1 שקית ג'לי מהיר הכנה בטעם תות שדה, 1/2 כוס מים רותחים, 1 כוס יין אדום מתוק, 1 מקל קינמון, 8 גרגירי ציפורן.

אופן ההכנה: קולפים את האגסים ומוציאים את הליבה. נועצים בכל אגס גרגיר ציפורן. מניחים את האגסים בתבנית חסינת אש כשהעוקץ כלפי מעלה. בקערית נפרדת מערבבים את הג'לי עם המים החמים. כשהתערובת אחידה מוסיפים את היין. מוסיפים את מקל הקינמון. יוצקים את התערובת על האגסים. מכסים ברדיד נייר אלומיניום ואופים במשך כרבע שעה בחום בינוני. מגלים את הנייר ואופים כ־20 דקות נוספות. מגישים פושר או קר בתוספת גלידת [illegible] (לשומרי כשרות — גלידה פרווה). הערה: את האגסים אפשר גם לבשל בסיר על גבי להבה נמוכה במשך כ־20 דקות.

עוגת דבש (תבנית מארכת 30 ס"מ)

החומרים: 2/3 כוס דבש, 1/3 כוס סוכר, 2 כוסות קמח, 1 כף אבקת אפייה, 2 ביצים טרופות, 1/4 כוס מיץ תפוזים (אפשר גם מיץ קפוא של "פריגת"), 1/4 כוס שמן, 1 כפית קינמון, 1/2 כוס אגוזי פקאן קצוצים, 100 גרם צימוקים, 1/2 כפית מלח.

אופן ההכנה: מחממים את התנור לחום בינוני. בינתיים מערבבים את כל החומרים במערבל חשמלי במשך כ־4־5 דקות. משמנים מעט תבנית אפייה ויוצקים פנימה את הבלילה. אופים בחום נמוך עד בינוני במשך כשעה או עד שקיסם שנעוץ בעוגה יוצא יבש.

לקט

להביא את השמחה לקשישים

מאת עדנה לוינשטיין

בתקופתנו המודרנית, הסוגדת ל־עלומים, נהגו עד לא מכבר לדחוק לקרן זווית את בעיית הזקנה השל־כותיה, בחינת "לי זה לא יקרה". אבל זה קורה לכולם, ובאחרונה מתחיל להסתמן שיפור כלשהו בהתייחסות לאוכלוסיית הקשישים בארץ, מהיבטים שונים. מפעלי צדקה רבים, שמניעיהם טהורים לחלוטין, קמו בצד חברות אינטרסנ־טיות שהעזרה לקשיש היא קודם כל עזרה לכיס הפרטי שלהן. ואנחנו רק אספנו את כל השלל המגיע אלינו, כדי שתשפטו בעצמכם.

בפתיחת מבצע "חג שמח ל־קשיש" בירושלים, שנערכה בסניף "שופרסל אגרון" באחרונה, קרא ראש העיר טדי קולק לתושבי ירושלים להביא את השמחה ל־קשישים בערב ראש השנה ב־אמצעות רכישת שקיות שי מיוחדות, המכילות מצרכי מזון במחיר מוזל. השקיות מחולקות לבתי הקשישים, מאתמול עד לערב החג, על־ידי מאות מתנדבים.

חברת "אדם לשירות אדם", שהיא החברה הסיעודית הגדולה בארץ, נערכה לקראת החגים לטיפול מו־גבר באוכלוסיית הקשישים, ש־במסגרתו יינתן ייעוץ טלפוני חינם למנויי החברה ותוענק השגחה לקשישים שבני משפחותיהם יוצאים לחופשות. בעת הצורך תישלחנה אחיות או מטפלות לבתי הקשישים. החברה מציינת שגל החום הכבד שפקד את הארץ באחרונה הגדיל את מספר הפניות לעזרה של האוכלוסיה הגריאטרית בכ־80 אחוז.

חברה אחרת בשם "ש.ל.ב" (שירות לקשיש ולגימלאי בבית), שהוקמה על־ידי יזמים בראשות רותי אורסה, מספקת מזון טרי לביתם של הקשישים מדי יום ומ־קיימת אחזקה שוטפת של הבית. החברה הוקמה לאחר ביצוע של סקר שהצביע על כך שקשישים מבכרים להישאר ולגור בביתם ולא להינתק מהסביבה הטבעית שלהם. שירותי הבית של ש.ל.ב כוללים אספקת ארוחות יומיומיות, השגחה רפואית באמצעות ביקור של רופא במועדים קבועים, ביקור חובש אחת ליומיים, שירותי אחזקה ותיקון תיקונים קטנים. בבית הלקוחות יותקן "לחצן מצוקה" לקבלת שירות במקרי חירום. בנוסף לשירותים אלה, ניתן להצטרף כמנוי לשירותים חברתיים שהקשישים יוסעו אליהם ומהם.

21 יצרני אופנה ישראליים של "בקרה 14", שקיימו באחרונה שתי תצוגות אופנה במלון פלאזה בתל־אביב בחסות תנועת "עם יפה עם אחד", במסגרת מבצע "אביב ישראל 87", תרמו מכספם לרכישת ערכות [illegible] לקשישים. [illegible] ויצ"ו [illegible] לקליטה מוגברת של בגדים המופנים לשימוש של קשישים, נצרכים בבתי אבות, ילדים נזקקים ומשפחות ברוכות ילדים. חלק מהבגדים נמסר במתנה וחלק נמכר במחיר סמלי בבוטיקים מיוחדים של ויצ"ו. הבגדים באים משלושה מקורות: תרומת יצרנים ובעלי חנויות הנותנים מעודפיהם, משלוח מ־50 הפדרציות של ויצ"ו בעולם, מתנת אורחים המעבירים לויצ"ו את הבגדים שחדלו להשתמש בהם. המעוניינים יוכלו להעביר את הבגדים למחסן המרכזי ברחוב מהר"ל 16 בתל אביב בימים א־ה בשעות 8–12. בתקופת החגים ובחול המועד — סגור. פרטים נוספים בטלפון (03) 220763.

חושבים גם על נכים. האירוע השנתי המסורתי של המועצה ל־ישראל יפה יתקיים ב־5 באוקטובר במלון הילטון בתל אביב. הנושא התגיגי של המועצה יעמוד בסימן שנת ה־40 של המדינה ויהיה "ידיית פתיחה" לאירועים ומבצעים של המועצה לאורך כל השנה. הנשיא חיים הרצוג, שרעייתו אורה היא הנשיאה הבין־לאומית של המועצה, יכבד את האירוע בנוכחותו. אורחי הערב ייהנו מארוחת ערב חגיגית, תוכנית אמנותית, תמונות וריקודים והגרלות. כל ההכנסות (300 שקל מחיר כרטיס זוגי) מיועדות לעיצוב ולהקמת חצרות משחקים במוסדות חינוך לילדים נכים. ●●●

מתנה של יופי. אנשי המועצה למען יהודי ברית המועצות, יחד עם הקוסמטיקאית אורנה גלעדי, בעלת מכון ליופי, יזמו מחווה לטיפול קוסמטי באסירת ציון לשעבר, נריילה מרדקובה, שעלתה באחרונה לישראל. האשה הנאה, שעברה שבעה מדורי גיהנום במחנות כפייה ובאשפוזים כפויים בבתי חולים פסיכיאטריים, עוררה התרגשות בין רואיה לאחר המראה הנאה שהוענק לה. כיום עושה מרדקובה השוהה במעון עולים ברמת אביב צעדים ראשונים בקליטתה בישראל. ●●●

מרדקובה: צעדים ראשונים

סדנה מיוחדת ליציבה. מרכז חדש לתזונה ודיאטה בניהולה של גילי ארבל, דיאטנית מוסמכת ומפקחת תזונה ודיאטה במשרד הבריאות, יחל לפעול במסגרת פרטית מיד לאחר החגים. היוזמות הן אלה רוזנברג ואודיס מאוסינג, בעלות מרכז ה"בודי שופ" — מכון לעיצוב הגוף. במרכז החדש יינתן ייעוץ אישי בנושאי הדיאטה, הרגלי תזונה נכונה ותיפתח סדנה מיוחדת ליציבה ותנועה לאנשים ש־רזו. ●●●

סגנון פוסט־מודרני. חברת דנ־קר־סאראגז השקיעה יותר כ־80 אלף דולר בהכנת דירה לדוגמה בקרית בן גוריון בחולון. את הדירה עיצבה האדריכלית דניאלה ראובני, ילידת מילאנו ובוגרת בצלאל. הדירה הותאמה לתרבויה הצעירים של קרית בן גוריון. 130 המטרים הרבועים, המחולקים לחמישה חד־רים, עוצבו בסגנון פוסט־מודרני והצבעים השולטים הם טורקיז ואפור. ●●●

יונה עם עלה של זית. נושא השלום יהיה אחד מן הנושאים הבולטים שבהם תעסוק נעמת בשנת הפעילות החדשה. במסגרת זו תקיים נעמת פעולות הסברה נרחבות ותיגברו המפגשים בין משפחות יהודיות וערביות. באחרונה אף קיימה נעמת יום עיון בנושא השלום שבו נדונו הפתרונות במישור המדיני. ●●●

הטובה מכולן. תחרות הקופאית הטובה בחסות המועצה לישראל יפה נערכה השנה, זו הפעם השנייה, על־ידי הנהלת רשת השופרסל־היפרכל במשך שישה חודשים והסתיימה בטקס חגיגי. 70 אלף לקוחות השתתפו בבחירתה של יעל שמעוני, בת 24 מירושלים, העובדת בסניף היפרכל תלפיות, מבין 650 קופאיות בסניפי הרשת בכל הארץ. במסגרת התחרות נבחרו גם שתי סגניות

שמעוני — הקופאית הטובה

לקופאית הטובה הארצית": מירב מיכאליאן מן השופרסל בנתניה וחנה אשכנזי, מסניף השופרסל בחולון.

תיקון התנצלות

תיקון שיבוש שנפל במודעה של תערוכת "HOT 87"
אשר התפרסמה בעתון אנרגיה גליון ספטמבר.
השם המדויק של התערוכה הינו:
"התערוכה ה־5 לאנרגיה, מערכות תימום לקראת החורף,
מיזוג אויר ואיוורור"
ולא כפי שפורסם בטעות: "התערוכה הבינ"ל ה־5"
התערוכה מתקיימת בחסות משרד האנרגיה
בתאריכים: 26־29 אוקטובר 1987
בגני התערוכה ת"א בארגון צוות שטיר.
אנו מתנצלים כי באותה מודעה הופיע בטעות סמל המדינה.

צוות שטיר בע"מ מארגני HOT 87

המוזיאון הלאומי למדע תכנון וטכנולוגיה

נמשכת ההרשמה לחוגי מדע לתלמידי כיתות ד'־ה' בנושאים:

מבוא למדע
מכניקה ואופטיקה
חשמל ומגנטיות
כימיה

הפעילות באתגר [illegible]
לקבלת פרטים נוספים והרשמה נא להתקשר בימים א'־ה' טלפון: 672109 בין השעות 09.00–12.00

משרד – הביטחון
אגף השיקום

הודעה לציבור
נכי צה"ל והמשפחות השכולות

נכבדי
על פי הוראת שר הביטחון
יוקדם מועד תשלום תגמול חודש ספטמבר לציבור הזכאים.
התגמול יועבר לחשבונכם בבנק ביום 23.9.87

בברכת חג שמח לכם ולמשפחותיכם
ראש אגף השיקום וצוות העובדים

מוצע בזה למכירה
ציוד מלאי של מפעל טיטנים "ברמה רמה בע"מ"

ציוד נגרות, ציוד ליציקת פלסטיקה
מלאי טיטנים, חומרי פלסטיקה, עץ בלאה ומכונים לאספקה
מטוסים ללא טייס
סככה בהקמה בברקן

1. ניתן לקבל פרטים ולתאם ביקור במקום, עם הודעה טלפון 03-416892
2. הצעות יש להגיש לרחם בצירוף ערבות בנקאית בגובה [illegible] מההצעה לא יאוחר מיום 25 אוקטובר 1987.
3. תינתן העדפה להצעה הכוללת.
4. המפרקון יחולט באם הצעתו יאושר בו מהצעה.
5. הרוכש אינו מתחייב לקבל את ההצעה הגבוהה או הצעה כלשהי.
6. המכירה כפופה לאישור בית המשפט המחוזי בתל־אביב.

דב אשבה, עו"ד של [illegible] 03-416892
[illegible]

הייתי עוזרת הבית של זיגמונד פרויד

פאולה פיכטל בת ה־80 מספרת על שירותה אצל משפחת פרויד

מאת שמעון סאמט

וינה

במלאות 80 שנה לפאולה פיכטל, האוסטרית־קאתולית, שבמשך כ־חמישים שנה שימשה עוזרת הבית של של משפחת זיגמונד פרויד, אבי תורת הפסיכואנליזה, ערכו לה חבריה חגיגת יובל שבה העלתה זכרונות. בפשטות תיארה את דמותו של זיגמונד פרויד, ואת התקופה שבה שירתה בביתו ציינה כמאושרת ביותר וספוגה בחוויות בלתי נשכחות. תחילה עבדה פאולה בבית המשפחה בוינה, בירת אוסטריה, ואחר כך עם פלישת הנאצים לאוסטריה, עקרה עם המשפחה לאנגליה. את פרויד תיארה כאיש שהיה "נחמד, אנושי ובעל לב פתוח, אף שהיה כה מפורסם".

בחדר מגורים קטן שבמושב זקנים אשר בקארלסברג, אזור אוברהאלם שבאוסטריה, שבו התיישבה עם שובה מאנגליה לאחר שפרויד נפטר והבית נתרוקן מתוכנו, תופס תצלומו של זיגמונד פרויד מקום נכבד. בשיחה עיתונאית סיפרה פיכטל הקשישה, שיחסו של פרויד אליה במשך עשרות שנות שירותה היה מופתי ומלא הבנה. כשניגש הצלם לצלמה, היא נטלה את תמונת פרויד בידה, שמה אותה על ברכיה והצטלמה תוך כדי הערה: "כך ייזכר וכך חי להערצתי את ארון פרויד".

פאולה פיכטל מספרת, שבראשית המאה הנוכחית היה מצב הוריה ושבת ילדיהם באיצלינג האוסטרית קשה לכדי ההורים הצליחו במאמץ רב להביא לחינוכה האלמנטרי של בתם. משמלאו לפאולה 13 שנה שלחו אותה לוינה, לעבוד ל־מחייתה. תחילה עבדה כעוזרת בית במשפחה נוצרית. אך כעבור זמן־מה, כשגדלו ילדי המשפחה, היא הוחלפה במטפלת מבוגרת יותר ועליה המליצו כעוזרת מסורה ונאמנה בפני משפחת זיגמונד פרויד, שגרה בשכנות.

"בשכלו הפסיכואנאליטי הודיע הבין פרויד כי זוהי צעירה שבעלי־ותה ובתכונותיה הנפשיות וכן במ־סירותה תרבה שנים אצלם", אומרת גב' פיכטל — "אם כי חלק מן המשפחה הטיל ספק בכושרי". כבר אז, היא מספרת, סבל פרויד ממי־חושי גוף מדאיגים והיא לא הסתפקה בטיפול במשק־בית, אלא הקדישה תשומת לב מיוחדת למשר־מות שיוכלו להקל עליו. כשהיא מפזרת סביבה עליצות, אופטימיות ואמונה בכל הקשור למצב בריאותו של פרויד.

מעלה היטלר לשלטון, החל פרויד לראות את הנולד, אף כי לא תיאר לעצמו כי העניינים יחמירו וילכו, כפי שקרה. הפופולאריות שלו גאתה לא רק באוסטריה, ומאר־צות רבות אחרות באו אוהדיו לשמוע מפיו תורה. כשהתקרב מועד פלישת היטלר לאוסטריה התעוררה השאלה — מה הלאה? המשפחה רבתה לפאולה ה"ארית", כי ייתכן שיהיה עליהם לנדוד למרחקים כ"גולים לא־אריים" ולהיפרד ממנה, אך פאולה הרגיעה את בני משפחת פרויד. היא הודיעה למשפחה ללא היסוס שדרכם תהיה גם דרכה.

שריפת ספריו של פרויד בליל הגדולה בגרמניה, בין שאר הספרים ה"לא־אריים", קירבה את הקץ. פאולה פיכטל סיפלה במסירות באי־סוף ספריו וכתביו של אישה זהי־

כשרתם למשלוח למקום בטוח בחוץ לארץ. לאחר מכן עזבה המשפחה את אוסטריה, דרך פאריס, ללונדון. אחיותיו של זיגמונד פרויד, ש־נשארו עם צאצאיהן באוסטריה, הומתו מאוחר יותר במחנות ה־השמדה. פאולה המשיכה להיות צמודה למשפחת פרויד למרות הקושי לקיים קשר עם הסביבה, שכן לא ידעה אנגלית.

שינוי המקום הצריך הסתגלות לאווירה ולהווי החדשה, מה גם שמצב בריאותו הרופף של פרויד חייב את פאולה ליתר מאמץ במשק הבית. "הפרופסור סבל את מכאוביו בגבורה", היא מספרת, "מבלי ל־הכביד על הזולת. הוא היה אדיב ונ־דיב. בידעו שהמצב נשתנו ואין הוא חי עוד חיים שלמים בארץ הולדתו. אך כל אותה עת המשיך במחקריו ובעבודתו".

עם מותו של פרויד המשיכה פאולה פיכטל לשרת באמונה את יתר בני המשפחה, אך משנפטרה רעייתו של פרויד, מרתה, ואחותה מינה, היא כאילו "נתייתמה כ־הדרגה". היא הוסיפה לעבוד בק־ליניקה של אנה פרויד בלונדון וכאשר גם זו הלכה לעולמה, בשנות השמונים, לא מצאה עוד פאולה את מקומה באנגליה. געגועיה למולדתה גברו והיא הגיעה למושב הזקנים, שבו היא מבלה את שארית ימיה.

"כשנשאלתי פעם אם לא פחדתי מפרופסור פרויד, כי הרי היה ידוע באיש מאוד רציני וקפדן, ביחוד משהציקה לו מחלתו הקשה, הי־שיבותי: לא ולא, הוא היה אדם נחמד ולא הכרתי עוד איש כה מבין וכה מבוזין בנפש האדם כמוהו", מספרת פאולה. על שירותה המסור הזה העניקה לה באחרונה ממשלת אוסטריה אות כבוד.

לירז קובעת מסמרות

מחשב IBM שלך חשוב. פאקט!
מחשב IBM שלך חשוב. הן בשל מחירו ובעיקר בשל מכלול תפקידיו בארגון. חשוב מאוד לדעת למצות אותו באופן המירבי.

בלירז – כ־50 מומחי IBM. פאקט!
לירז נושמת IBM מאז נוסדה ע"י צוות בוגרי ממר"ם. היום מונה החברה כ־50 מומחי מערכות, מהנדסי תמשיה וניהול, מנהלי פרוייקטים ותכניתנים בעלי ניסיון רב בפיתוח וישום מערכות מידע גדולות, בעיקר בתחום המחשבים הבינוניים והגדולים.

לירז הקימה מערכות מידע אצל מספר רב של לקוחות גדולים. פאקט!
לירז ביצעה פרוייקטים של מיחשוב ופיתוח מערכות מידע לרשימה ארוכה של לקוחות גדולים: תרכובות ברום, רהיטי ברג, פז, קופ"ח מאוחדת, משרד הביטחון, אורט, אגד, אל־על, שיכון ופיתוח, ממפו־בירה, ועוד רבים רבים אחרים.

אחרי שתבחר בלירז – תנשום לרווחה
מצב זה איננו בגדר עובדה עדיין, אבל הוא בהחלט יהיה – אחרי שתבחר בלירז לפרוייקט הבא שלך. פאקט.

לירז מערכות בע"מ SYSTEMS LTD

לירז-מיקצוענות נטו פְּאָקְטוֹ!

לירז בע"מ, רח' קויפמן 2, בית הטקסטיל, תל אביב – 68012, טלפון: 03-6619247

ספרים ומחברות / נילי מנדלר

רפי־השכל והבנות לומדים כלכלת־בית

בנו של נועז מואב (ח"כ לשעבר), לומד בכיתה ט', באחד התיכונים היוקרתיים בתל אביב. לפני ימים אחדים, סיפר לי מואב את הסיפור הבא: בחטיבת הביניים של התיכון, בה לומד בנו, מאפשרים לתלמידי כיתות ט' לבחור (לכאורה), בין שיעור שעתי באלקטרוניקה ובין שיעור בכלכלת־בית. רוב התלמידים מעדיפים את השיעור בכלכלת בית, כי זה נחמד ועליז וגם אוכלים באותה הזדמנות מטעמים מתוצרת עצמית.

אבל הנהלת בית הספר הח־ליטה שהיא תכוון את העניינים באופן, שהבנים ילמדו אלקטרוניקה והבנות כלכלת בית. כאשר התברר, שיש יותר מדי תלמידים בשיעור לאלקטרוניקה, שאלה מחנכת אחת הכיתות את התלמידים, מי מהם חלש במתימטיקה. הבנים ש־הצביעו, הועברו לשיעור בכל־כלת בית. שלושה דברים הכעיסו את מואב. א. הבירור נערך בפני כל הכיתה. ב. בנים רפי־שכל, כהגדרתו, הם בכיתה אחת עם החלשים ובמקרה זה, עם הבנות. ג. מלכתחילה בנות הן חלשות ורפות־שכל. הוא פנה בעניין זה למנהל, והובטח לו שהעניין ייבדק.

חופש ביטוי לתלמידים: עורבא פרח

"לכל תלמידי הגימנסיה: הפ־סיקו לפחד, אל תפחדו להת־ווכח, וכתבכם להגיד את המלה האחרונה בוויכוח עם המורה. התחילו להטיל ספק בדברי המורים. אם המורה אומרת למצוא את הניגודים בסיפור, תבדקו אם יש בכלל. העובדה שהמורה אמרה שישנם ניגודים, לא מבטיחה את קיומם. אל תפחדו לענות לאיקס (שם מורה, ב"ס). העובדה שהוא מענה אותך, לא שולל את זכותך לענות לו... אל תתנו להם לשכנע אתכם שהעתיד שלהם. העתיד שייך לנו, אנחנו נעצב אותו".

דף נייר זה ודברים אלה, שכתב תלמיד הגמנסיה העברית בירושלים, הודבק לפני שנים אחדות, על אחד מקירות המוסד. התלמיד שכתב אותם, בחר באנונימיות מסיבות מובנות, כשהוא מוחה בכך, על הצנזורה שהטילו המורים וההנהלה על רשימות שביקשו תלמידים ל־פרסם בעיתון־הקיר שלהם. היה זה עיתון, שיצא לאור במשך שנה אחת, במסגרת קורס "תק־שורת המונים", שנערך בבית הספר בתשמ"ה.

על שמרנותו ועל חוסר סוב־לנותו של הממסד כלפי חירות הביטוי של התלמידים — ובע־יקר כלפי דעות מרדניות — כו־תבת ד"ר רות פירר, שקיימה את הקורס, בכתב העת "סוגיות בחינוך", שראה אור בימים אלה, מטעם בית הספר לחינוך ב־אוניברסיטה העברית. רשימות התלמידים שהיא כוללת ב־מאמרה, אמנם אינן חריפות, אולם לדבריה, הן אקטואליות גם היום, כביטוי לסוגיית חופש הביטוי בבתי ספר על־יסודיים.

פירר מביאה רשימה נוספת של אחת התלמידות, אילנה ארז, שפורסמה בשעתה, בעיתון־הגמנס־יה (להבדיל מעיתון הקיר) ובו היא כותבת: "לפי דעתי, הגמנ־סיה אינה מחנכת למעורבות חברתית, מפני שהתלמיד לומד כאן, לאכול את הדברים כמו שהם וכמעט ללא אפשרות לשנות דברים. לא פעם נתקלו תלמידים בתגובה האהובה על הדרג "הבכיר" (ההנהלה וה־מורים): "הגמנסיה איננה מוסד דמוקרטי". לכן, אם יש בעיות, לך חופש מקום אחר. המקום האידיאלי הינו 'מסד' או 'מכלל' (בתי"ס אכסטרניים).

"מאמרים רבים", כותבת אי־לנה ארז, "עוברים צנזורה חריפה, ובדרך כלל שלא בצדק. נתלשים ללא רחמים. אמנם התלמידים לומדים אזרחות בכי־תות, אולם האם ידיעתי על דרך הגישה של שאילתא בכנסת, תהפוך אותי לאזרחית פעילה? והתשובה לכך היא לא ולא: אני יודעת, שלמרות רצוני, אין בכוחי לשנות דברים. אני לומדת להיכנע מראש. להרים ידיים ולקפל את הזנב. כי מי אני? האדם הקטן, שאלוף ואויו דברים גדולים נעלמים ממני".

פירר, הכותבת במפורש, שמו־רים היו בין תולשי הרשימות מעיתון הקיר, "תמונת מצב", מו־סיפה כי הוצאתו לאור תמה; עם הפסקת הקורס בתקשורת המונים, שנערך שנה אחת, מאז תשמ"ה, ועד־כתיבת רשימתה, לא חודש הקורס.

המורה נהג לאכול גבינה בשיעור

ביטוי מרתק לאופן בו מצ־טייר בית הספר בעיני התלמי־דים, עולה גם מדברים שכתב ב־רטולד ברכט, ושפורסמו באחד הגליונות האחרונים של "שד־מות", כתב־עת רעיוני של התנועה הקיבוצית. "אני יודע, שתכופות מטילים בספק את טיבם של בתי הספר שלנו", לגלג ברכט. "אין מכירים ואין מעריכים את העיקרון העצום שלהם, שהוא להכניס את האדם הצעיר, מיד בגיל הרך ביותר, אל תוך העולם, כמות שהוא באמת, בלי להסתובב סביב העניין ובלי שנאמר לתלמיד הרבה. הוא נזרק אל תוך בריכה מלוכלכת: שחה או בלע בוץ!. "למורים נועד תפקיד השופע הקרבה עצמית: לגלם טיפוסים בסיסיים של המין האנושי, אתם יהיה לאיש הצעיר עסק בעתיד. מ־4 עד 6 שעות ביום, יש לו הזדמנות להתבונן בגסות, בר־שעות ובעוולה, שום שכר לימוד לא היה גבוה מדי עבור הדרכה מסוג זה; ועם זאת, היא מוגשת חינם, על חשבון המדינה.

"גדול, ניצב אל מול האדם הצעיר, בבית הספר, הלא־אדם, המפלצת בתבניות בלתי נשכ־חות. הוא בעל שלטון כמעט בלתי מוגבל. מצויד בידיעות פדגוגיות, וניסיון של שנים, מחנך הוא את התלמיד בצלמו ובדמותו. התלמיד לומד את כל הדרוש כדי להתקדם בחיים. הרי הוא אותו דבר עצמו הדרוש כדי להתקדם בבית ספר. הנדבר הוא התנאה, העמדת פנים של ידיעות, כישרון להתנקם בלי להיענש, ניכוס מהיר של אמיתות נדושות, חנופה, הכנעה, נכונות להלשין על השווים לו בפני הגבוהים ממנו וכו' וכו'.

"המורה הטוב ביותר שלנו היה איש גדול, מוזהם בכיעור, אשר כמה שבימי נעוריו, שאף לפרופסורה, כרם בניסיונו זה נכשל. אכזבה זו הביאה את כל כוחות הנפש, הגסים מתוכו לידי התגלות. הוא אהב להטיל עלינו בחינות לא־צפויות היה מטיל בחינות קטועות של סיפוק תאווה. כשלא יהענו להשיב. הוא הסניא את עצמו עלינו, אולי עוד יותר מכן. בהרגלו ללכת אל מאחורי הלוח פעמיים או שלוש במשך השיעור ושם לשלוף מכיסו חתיכת גבינה לא עטופה, שאותה היה אוכל כך, ממלמל ולועס, כשהוא ממשיך ללמד.

"הוא לימד כימיה, אך אילו היה זה תורת פקעות הוסים, לא היה בכך משום הבדל. הוא הודק להומר ההוראה כמו שחקן לתמליל, כדי להציג את עצמו. היתה זו משימתו לעשות מאתנו בני אדם. בזאת הצליח לא רע. כימיה לא למדנו אצלו, אך היטב למדנו לנקום. כל שנה היה מופיע מפקח, כביכול לראות כיצד אנו לומדים. אך אנו ידענו שהוא רצה לראות כיצד המורים מלמדים.

"כשהוא הופיע פעם, כמנהגו, ניצלנו את ההזדמנות כדי לשבור את המורה. לא השבנו אף על שאלה אחת וישבנו כמו אידיוטים. ביום זה לא הראה האיש כל סיפוק בכיסלונו. הוא קיבל צהבת, שכב זמן רב ובשוחזר, לעולם לא היה זה עוד ממלמל הגבינה, בעל התאווה הזוקן".

ברכט מוסיף ומתאר עוד כיצד וכהנה את מעללי אחדים מהמורים היותר מרושעים שה־כיר. התיאור הקצר ביותר הכלול ברשימתו הוא אודות כוחה שרגל בניקיון: "כשמישהו הביא מפית מלוכלכת, מפני שאמו לא יכלה לתת לו נקיה, היה עליו לקום, לנפנף במפית ולאמר: יש לי דגל הוא".

חינוך־חובה — חינם?

עניינים פחות ספרותיים עו־לים, ממכתב ששלח אלי י. ל. מכפר סבא, אב לארבע בנות (בתוכן, תאומות), אודות ההוצאה הכספית המיידית שנדרשה ממנו עם תחילת שנת הלימודים. המכתב מופנה לשר החינוך וכותרתו היא: "הנדון: חינוך חובה־חינם וראשי תיבותיו: ח. ח. ח."

כותב י. ל.: "כאב לארבע בנות בכיתות ה', ב', רא'. הנני להביא לידיעתך את ההסבר לבי־דיווח בכותרת מכתבי: בת בכתה ה' — 400 שקל. בת בכיתה ב' — 200 שקל. שתי בנות בכיתה א' — 400 (200 לכל אחת). בסך הכל: 1000 שקל. "הסכום הנ"ל נכון לספטמבר 87'. כמה יעלה ח. ח. ח. באוקטובר 87? בנוב־מבר 87? בדצמבר 87? וכמה בינואר ועד סוף שנת הלימודים?

"אדוני שר החינוך, מה דעתך בנוגע לחינוך־חינם־חובה? אם להחליפו, אולי נקרא לילד בשמו האמיתי: חינוך לחובה בחינם?". על מכתבו חתם י. ל. המכונה בשם — "אב שקול".

הטור שלי / נתן דונביץ

ערלי אוזן ולב

מזה שנים, אני חש שאת הנזק הגדול ליהדות הדתית גורמים עסקנים, גבאים, פוליטיקאים, רבנים ומומימוח מן השורה, בטענה או בתואנה, שהם מגינים על ערכי היה־דות. הם מרחיקים את ההמונים ממה שהיה קרוב ללבם, מבית אבא ואמא. הם משניאים את היהדות על הדורות הבאים. צעירים מן השמאל, או מקבוצה חילונית זו או אחרת, אינם גורמים נזקים כאלה. אינני מסכים לחלק מן היוזמות הללו, הנובעות לעתים לצרכים מפלגתיים צרים. ראו מי מגן עליכם, החילונים, מפני החרדים חיכוד בעד. מי להצביע ביום בחירות. אבל, הנזקים שהם גורמים לשמירה על הדיים ועל המסורת, כמהם כאין וכאפס לדחיה ולבחילה שגורמים עסקנים דתיים, מצד אחד, ומיידיאבנים חרדים, מצד שני.

היום, שומרים מסורת פחות ישר־אלים ממה ששמרו עליה הוריהם. הבנים של הישראלים שומרים פחות מהוריהם. הנכדים ישמרו עוד פחות. זאת, אינה בריחה ספונטנית מפני ערכים ומסורת. מישהו דוחף אותם אחורה, פעם אחר פעם, שנה אחר שנה. לדעתי, הדתיים הם שגורמים זאת במו ידיהם. ובהתבודדם עם בוראם בימים הנוראים, מוטב שיתנו דעתם גם לכך; כל יהיו לבם ואור וניהם עולים לנשמע ולמתגחם.

אפשר להשיג הרבה בדרכי־נועם, בהסברה, בקירוב־לבבות. מזיקים הרבה בכפיה, בתרגילים פרלמנטאר־יים מכוערים. יש מי ששכח זאת. אבל בשבועות המתארכים של מלחמת לבנון, בתחילתה, העמיקה מאד התהום שבין חילונים לחרדים. בעוד המוני ישראלים היו מרותקים אל מקלטי הרדיו, למהדורות החד־שות, לשמוע את הודעותיו של דובר צה"ל על הנעשה בלבנון ועל חיי־לים שנפלו, חיו אברכי ירושלים את חייהם כמימים ימימה. לא רק חיו, גם פעלו נגד חילונים. הפגנות, התפרעויות, הטרדת שוטרים, קרי־את־שוא למוקדי המשטרה. אפילו את חבלני המשטרה היו מזעיקים לאירוע שלא היה ולא נברא, ואחר־כך עומדים מן הצד וצוחקים.

נניח שאלה מעשים ספונטניים של מטומטמים ומומימוח. אבל, את ההפגנות אירגנו מלמעלה. העסקנים, גם של מפלגות חרדיות. וכל אותה עת, ראו חילונים והמערך את הנעשה. הם ובניהם שירתו בלבנון, או הרדו לשלום הבנים שם. ואלה — לא רק שלא שירתו. אלא אף מצאו להם זמן להטרדות. ושום עסקן, גבאי, רב או פרנס מקרב הדתיים־יותר או הדתיים־פחות לא קם ולא גינה.

יתר על כן, כאשר היה הוויכוח סביב מסע־הלהבה בלבנון בשיאו, מבטים בשיאו, והכל היו עסוקים בכך, חשבו ח"כים חרדים שזה הזמן להציב בכנסת מארב, ולנסות להע־ביר את חוק "מיהו יהודי".

זאת רק דוגמה אחת. לא מקרה פרטי, או ספציפי, של ביזוי הכנת או, להבדיל, התעברות בגיורות. כל אלה עושים את שלהם. מתבלים, כרוז יקים, משניאים את המסורת היהו־דית, כהפקעה מידי העם, והד־פקירה בידי בעלי־אינטרסים דתיים.

כאשר נעצר יונה אברושמי, רוצחו של אמיל גרינצווייג, היה זה בשבת. כה כתב או "שערים", שבועון פועלי אגודת־ישראל? — "כנראה שהמשטרה איבדה כבר כל חוש מידה באשר לקדושתה של השבת, ואין היא מתחשבת בה כלל".

אבל, "שערים" לא כתב אף מלה על כך שאברכים בישיבת "אור שמח" בירושלים הלכו, בליל שבת, למש־טרה, להודיע כי האנסטהבודה חלי־ווה מסתתר בישיבה. הם גם לא גינו את המשטרה על שבאה, באותן מכוניות עצמן, ותוך חילול השבת, לעצור את חליווה בישיבה. כלומר, כאשר נוח להם, מותר לאותה משטרה עצמה לחלל את השבת. רק כשנוח להם הדבר.

זה הסחרמכר הקטן, העויר. להב־דיל מן הסחרמכר הגדול, שבין מפלגת השלטון, בכל ממשלה, ולבין השותפים הדתיים הקטנים. המד־ליאורדים שורמו למסורת ולקרעות, שלא כולם קיימים במציאות. גם המעסים ה"קטנים" וגם הגדולים מקוממים המונים בציבור החילוני, ומה שמעוללים העסקנים למיניהם, הכסאותם למיניהם. לא עשו קבר צות של חילונים פעילים.

סוחתים נרות שבת

שר הדתות מכריב ועדה, לרוץ בססאסוס קוו. לבדוק את בצבו של מושג נדל והפוקפק זה. מדוע לא יושיב ועדה אחרת, מבוצת לא פחות, שתבדוק את נזקי הנבאים? אני יודע, הוא לא יעשה דבר נגד הסוריו העמיתו. לא סביר, לא הגיוני. לא במציאותי. אבל, מה מזיק יותר לערכי היהדות ולמסורתה — קיוסק פתוח בשבת, המוכר משקאות קרים ביום שרב, או אולי "מארבים" בכנסת, סחיטות כספים מקופת הציבור, עסקות מקומבנות, או ידוי אבנים ובקבוקים בשוטרים?

כדאי לעסקנים לזכור: בבתים רבים של הורה כ שאינם שומרים על קיום תרי"ג מצוות, מדליקה האשה נרות־שבת בביתה. כי כך נהגה אמה. המשפחה מתכנסת לארוחת ערב־שבת, הגיגית פחות או יותר. אחר־כך, לעיתים זאת, יידדו אל המכונית, יסעו לבלות עם חברים, או לשחק קלפים, או לראות סרט בקולנוע.

אני טוען, שבכל שיתנזרו העס־קנים והרבנים, שניהם יחד או כל אחד לחוד, בכפיית אורח החיים הדתי על ציבור שאינו רוצה בכך, הם רק יגבירו את תחושות האיבה והשנאה נגד מי שכפה עליהם, הם רואים בכפים את הדת עצמה. אין שנאה גדולה מזאת, אך זאת המציאות. עובדה. את הרב אברהם שפירא או את הרב מבשה פורה מצטטים ומראיינים בטלוויזיה, ברדיו ובעיתונים יותר מאשר את משה רבנו. או את הרמב"ם. ועסקנים דתיים לוחצים תמיד על רשויות מקומיות שיקראו רחובות על שמם של עסקניהם שהלכו לעולמם. אין בהם לא דרך שיקרא רחוב בתל־אביב, העיר העברית הראשונה, על שמו של משה רבנו. ואילו לרמב"ם רחוב קטן, צדדי, הגובל בשוק הירקות והסריפות.

ברי לי, וזה עוד מקור לתסכול, שהדברים שנכתבו כאן לא יכבנו דבר. הם יפלו על אוזניים ערלות, על לב ערל. ואינני יודע איזה ערל גרוע יותר. בבחינת היהדות, זה שלא ב־מול או זה שאטם אוזניו משמוע.

בימים אלה, שבהם נערכים בכנס־ות התעוררות דתיים, כדאי לעצור לשעה קלה, ולעשות "חושבים". בניגוד לרבנים, אינני יודע מה חושב היו"ב במרומים. אך נדמה לי שלא היה מתנגד לכך. ביום ההכרעה אותו הרבה, אלה העוסים והשב־דרים בשמו.

משרד המשפטים
מועצת השמאים

הודעה בדבר מועדי בחינות לפי תקנות שמאי מקרקעין (תכנית בחינות), התשמ"ו — 1985

1. בהתאם לתקנות שמאי מקרקעין (תכנית בחינות), התשמ"ו–1985(1) מודיעים בזה כי הב־חינות הבאות בנושאים המפורטים להלן תתקיימנה במועדים שלצידן:

בחינות מוקדמות		התאריך	שעה
יסודות מדידה ומיפוי	כ"ג חשון	תשמ"ח (15.11.87)	09.00
יסודות תכנון ערים	כ"ג חשון	תשמ"ח (15.11.87)	11.30
לוחות שומה עריכתם והשמוש בהם	ב' כסלו	תשמ"ח (23.11.87)	09.00
יסודות הכלכלה משק ישראל	ד' כסלו	תשמ"ח (25.11.87)	09.00
סדרי שלטון ומשפט	ד' כסלו	תשמ"ח (25.11.87)	11.30
יסודות הנדסת בנין והנדסה אזרחית	ח' כסלו	תשמ"ח (29.11.87)	09.00
סופיות א'			
חוקרים ופקודות	י' כסלו	תשמ"ח (1.12.87)	09.00
עקרונות שומה חלק א' (מבוא לתורת השמאות)	י"ב כסלו	תשמ"ח (3.12.87)	09.00
עקרונות שומה חלק ב'	ט"ז כסלו	תשמ"ח (7.12.87)	09.00
סופיות ב'			
* השומה למעשה	י"ט כסלו	תשמ"ח (10.12.87)	09.00

2. על המועמדים הרשאים לגשת לבחינות לפי התקנות, להמציא את בקשותיהם למזכיר מועצת השמאים, משרד המשפטים, ת"ד 189, ירושלים, מיקוד 91001, לא יאוחר מיום כ"ה בתשרי התשמ"ח (18.10.87). את הבקשה יש להגיש לפי הדוגמא שבתוספת השניה לתקנות.

3. הודעה על תשלום האגרה ומקום הבחינה, תישלח לנבחן ביחוד ביחד עם כתב הרשאה לגשת לבחינה.

(*) לבחינה א' לא יהיה רשאי נבחן לגשת אם קיבל בבחינה שקדמה לה ציון פחות מ־50 נקודות.

ד"ר אברהם ציון
יו"ר מועצת השמאים

(1) ק"ת התשמ"ו, עמ' 1235; ועמ' 496

מאת חולדה ליברנומה

שחיתויות נוסח איטליה

בפרלמנט האיטלקי ישבו ויושבים חברים, שאלמלא חסינותם הפרלמנטרית, יש להניח שהיו כלואים ● אחת הסיבות לבחירתה של צ'יצ'ולינה לפרלמנט היא מחאה קולנית נגד עצימת עיניים לנוכח פשעים חמורים בהרבה מעיסוקיה הפורנוגרפיים

פירנצה

הבעיות זהות בכל מקום; לא רק באיטליה: איך לממן את תקציביהן המנופחים של המפלגות; איך למצוא מימון להצלחותיו של הפוליטיקאי עצמו, בעיקר במסע בחירות; איך לשמור על השפעתו ואיך לדאוג לרמת חיים נאותה למשפחה ולעתידה. אלו הן שאלות המטרידות כל מנהיג פוליטי במדינה־דמוקרטית, בעוד הציבור הרחב מודע להן בדרך־כלל רק כשפורצות שערוריות כספיות, שבהן מעורבים פו־ליטיקאים. כפי שקורה באיטליה כמעט ללא הפסק: מעורבות בשער־וריות בעיקר שתי המפלגות העיקריות של הקואליציות הממשלתיות (מאז שנות ה־60) הנוצרים־דמוקר־טים והסוציאליסטים.

היקף השערוריות שבהן היו מעורבים אישים נוצרים־דמוקרטיים במרוצת השנים, נע מעניינים שו־ליים יחסית למעורבות כמעט ישירה בעסקי מאפיה (עלפי דיווח של ועדת־חקירה פרלמנטרית), ב־מכרזים גדולים פיקטיביים, ב־פשיטת הרגל המפעשת של גדול הבנקים הפרטיים בצפון איטליה, הבנק האמברוזיאני (גם הוואתיקן היה מעורב בשערוריה זו), ואלו רק הבולטות שבהן.

הגיעו הדברים לידי כך שב־1979 נאלץ להתפטר נשיא הרפובליקה הנוצרי ליאונה, שנחשד במעורבות בשערוריית מטוסי תובלה אמ־ריקאיים ממפעלי לוקהיד. שמות של אישים, חברי המפלגה הסוצי־אליסטית, המעורבים במעשי שחי־תות, עולים בשנתיים האחרונות לכותרות עיתונים בקצב מוגבר. מדובר בחברי פרלמנט, ראשי עיר־יות, באחרונה שר התחבורה סיני־יוראלי ושאר פקידים בכירים. למרות ההצלחה המרשימה של המפלגה הסוציאליסטית בבחירות יוני השנה, אמר מזכיר המפלגה, בטינו קראקסי, שאין ספק שאלמלא המעורבות בשערוריות, כספיות הי־תה המפלגה זוכה עוד בכמה אחוזים. הוא פתח איפוא במסע טיהור, בדומה לנוצרים־דמוקרטים ודה מיטה, שכבר סילק מתפקידי מפתח כמה אישים נוצרים־דמוקרטים הידועים בקשריהם עם עולם הפשע המאורגן.

[illegible] האינטרס הלאומי

בעיית מימון המפלגות, אינה חדשה. בראשית שנות ה־70 אישר הפרלמנט מימון ממלכתי למפלגות, על־פי ייצוגן בשני בתי הנבחרים. במרוצת השנים אמנם עודכנו הסכו־מים מדי פעם, אך בעיית המימון טרם מצאה את פתרונה. הוצאות המפלגות, העובדה שלפחות אחת לשנתיים נערכות באיטליה בחירות מקומיות או ארציות (בנוסף לעשרות משאלי העם ב־20 השנים האח־רונות), וכן העובדה שכיום הפניה לבוחר היא באמצעות הטלוויזיה או על־ידי מאות ארוחות־ערב וקוקטיי־לים, מחייבות תקציבים עשירים מאד. כל המפלגות, למעט המפלגה הרפובליקנית, שקועות בחובות, וגם מסיבה זו הן נאבקות כדי להחדיר למקומות מפתח בבנקים ובמפעלים חשובים שבפיקוח המדינה את אנשי שלומן.

בגבר, שהגבו פעמים רבות, מכרזים [illegible] הלאומי הגיעו הדברים לידי הצעה של שר התחבורה (המעורב בעקיפין בשערוריה גדולה), איש המפלגה הסוציאליסטית, סיניוראלי, למצוא דרך לליגאליזציה של 2% מסכומי המכרזים, במידה שיוזרמו לקופתה של מפלגה זו או אחרת. אבל לצער כה איטליה עדיין אינה מוכנה. המפלגה הקומוניסטית הגדולה (שי גם לה גרעון תקציבי מרשים) נעזרת ברשת קואופרטיבים המקורבים לה ובאינטרסים כלכליים גדולים (לרבות תיווך בעיסקות מסחר עם בריה"מ), שמרכזם במחוזות מרכז איטליה (בהם גדול כוחה). הרדיק־אלים והירוקים רשמו על דגלם תקציבים מוגבלים, הגובלים בעוני, לטעמם של תומכיהם. הליברלים והרפובליקאים נעזרים בתומכים רבי־נכסים, אבל כאמור, לצמאון המפלגות לכספים אין כמעט גבול.

[illegible] בנוסף לכך קיימת בעיית מימון [illegible] הפוליטיקאים עצמם [illegible] השפעתם, אילכך הועלתה באחרונה הצעה לבטל את זכות הבוחרים להצביע לא רק בעד רשימה, אלא לתת עדיפות למועמד מסויים בה. בדרך זו ביקשה החוקה הר־פובליקאית לשמור על קשר בין נבחר העם לתומכיו. אבל היא עודדה בעקיפין פרוטקציוניזם ושע־רוריות כספיות. אם יבוטל החוק יוחזקו עוד יותר סמכויותיהן של ועדות המנהיגות של המפלגות, ותצומצם משמעות הבחירה. רבים איפוא תומכים כיום בהצעת המפ־לגה הסוציאליסטית לדרוש מחבר פרלמנט הצהרה מבוקרת של מקור־ותיו הכספיים במסע הבחירות. מעטים מסכימים לבקרה שוטפת של הוצאות הפוליטיקאי המקומי, הדבר פועל גם בקנה־מידה ארצי.

קשרים עם המאפיה

שאלת רמת החיים של חבר הפרלמנט טופלה באחרונה לא אחת. הוא הבטיח לחבריו שכר גבוה, מכונית אישית (רק באחרונה) ומה שכאן מכנים "נושא תיק" או מעין עוזר לכל עניין; בנוסף לנסיעות חינם ברכבות. חברי הפרלמנט גם הבטיחו לעצמם פנסיה נאותה לכל משך חייהם. אבל רבים מהם הם משפטנים או בעלי מקצועות חופשיים אחרים, והעיסוק בפוליטיקה מגדע מהם הכנסה מעבודתם המק־צועית [illegible]

[illegible] העם, אף כי הוא עייף משערוריות, אינו מעניש בבחירות [illegible] חשודים ונשפטים בעניינים מעילה בכספי ציבור. בפרלמנט ישבו ויושבים חברים, שאלמלא חסינותם הפרלמנטרית, יש להניח שהיו כלואים. זו, אגב, אחת הסיבות לבחירתה של צ'יצ'ולינה לפרלמנט, שמשמעותה מחאה קולנית נגד עצימת עיניים לנוכח פשעים חמו־רים בהרבה מעיסוקיה הפורנוגרפיים.

כך, למשל, מאשימים עכשיו הרדיקאלים שני שרים נוצרים־דמוקרטיים בקשרים עם המאפיה. לאור מקרים שמודינאים שהיו מעור־בים בשערוריות חריפות לא נבחרו בשנית לתפקידיהם הרמים (למשל מזכירו האישי של שר התחבורה לשעבר, ויו"ר ועדת הפרלמנט לעניני תעשיה), הנושא מעסיק יותר ויותר את מנהיגי המפלגות. השחיתות הפכה באחרונה גם לנשק פוליטי יעיל בין מריבאים מתחרים, בין מפלגות שונות ובין אנשי שלומם של מפלגות האבקים על עמדות מפתח. על רקע זה יש לראות את צווי המעצר (שופטים אחדים מעורבים כנראה במאבק המפלגתי) נגד מריבאי זה או אחר ערב בחירות. שימוש לרעה, אף אם הוא נדיר, בסמכויות השופטים, והחסינות המ־לאה שממנה הם נהנים הובילו לעריכת משאל־עם בנושא בסתיו הבא.

במאבק נגד שחיתות פוליטית מציעה איטליה — להעמיד את תקציבי המפלגות וההוצאות הא־ישיות של מועמדים בבחירות תחת ביקורת, ולהביאם לידיעת הציבור [illegible] עלפי כוחן בפרלמנט; להעניש את המעורבים בשחיתות, לתקן תקנות להסרת החסינות הפרלמנטרית של נאשמים בשחיתות, לשנות את תקנות צווי המעצר.

יש מי שדורשים גם בקרה ופיר־סום הצהרות מס של כל פעיל פו־ליטי, כמו גם בדיקת חשבונות הבנק שלו (הדרך שבה הצליחה המשטרה לגלות כמה בוסים של המאפיה). אבל הצעות מרחיקות לכת אלו אינן זוכות לתמיכה בארץ, שבה על־פי אומדן רשמי מפסידה המדינה, עקב העלמות מס, סכומים שהיו מאפ־שרים לה לצמצם במידה משמעותית את הגרעון התקציבי שלה, עד כדי חיסולו האפשרי.

שירות **Le Monde**
מיוחד ל"הארץ"

הפרות זכויות־אדם בסין

"אמנסטי" מתריע על מעצרים בלתי חוקיים, עינויי עצירים ויחס סלחני כלפי האחראים לעינויים

דנג שיאופינג: חוקה ללא אמצעי אכיפה

בסין הולך וגדל מספר הפרות זכויות־האדם הידועות עד כה. לשם שינוי, שלטונות פקינג אף אישרו חוות־דעת זו של "אמנסטי" הנכללת בדו"ח שפירסם הארגון ב־8 בספט־מבר. לדברי "אמנסטי", נמשכים בדרך כלל עינויי עצירים והיחס הגרוע כלפיהם והם מהווים "בעיה ארצית", תוך מאמציה של פקינג לשים להם קץ. הדו"ח מצטט נתונים סטטיסטיים רשמיים, שלפיהם ב־שש החודשים הראשונים של השנה שעברה בוצעו 949 מעצרים בלתי חוקיים, ו־40 מעצרים אלה גם עונו. נוסף לעינויים גופניים במהלך החקירות, שאותם ציין "אמנסטי", נראה שכמה שיטות עינויים מצביעות על שימוש נפוץ ועקיב בעינויים בידי גופי המשטרה למיניהם. בעיקר השימוש ב"מקל חשמלי" שהעיתונות הרשמית בפ־קינג אישרה את קיומו. או יחס אכזרי־מתמשך, כמו סגירת אסירים בצינוק מבלי לאפשר להם לעשות את צרכיהם. המשטרה הסינית מצ־דה תיארה את הדו"ח של "אמנסטי" — "שאוב מהדמיון" ו"השמצה זדונית".

"אמנסטי" מייחס לממשלת סין, שבדצמבר האחרון חתמה על אמנת האו"ם נגד עינויים, ניסיון חסר תקדים זה שנתיים לנסות להשכין סדר בגופי המשטרה באמצעות מערכת עיתונות שקשה היה להע־לותה על הדעת בסין לפני שנים אחדות. ואכן, בעוד שזוחל בהפצת עותקי הדו"ח החדש של "אמנסטי" בסין — ללא אמבדגו — פירסם "יומן העם", ביטאון המפלגה, אמנם במהדורה המיועדת לסינים מעבר לים (המגיעה לידי סינים מועטים בלבד ביבשת), שמספר הפרות זכויות־האדם עוד גדל השנה. בינואר ועד יוני נרשמו יותר מ־2000 פרשיות כאלה. לדברי העי־תון, המצטט מקור בכיר אלמוני בפרקליטות המדינה. העיתון גם מודה שלעינויים אחראים לא אחת ממונים הנחשים לסמוך הוראות. מכל מקום, ברור שאין המדובר רק ב"חריגות", אפילו מרובות, מה גם שאי אפשר לאמת את הנתון המספרי שפירסמה פקינג.

לדברי המהדורה של "יומן העם" לסינים מעבר לים, החוקרים שהוטל עליהם למצוא את האשמים בעי־נויים "נתקלים בקשיים מרובים". כך אומר גם "אמנסטי" במלים בר־ורות יותר, בגנותו את יחס הסלחנות כלפי פונקציונרים של המפלגה שהוכחה אחריותם למעשי עינויים.

בעיית־היסוד היא מקומם של המשטרות השירותים והחשאיים למיניהם בחוקה, היעדרם או ל־פחות חולשתם של ערובות או ערובות חוקים לשימושם של העצירים. "אמנסטי" מזכיר את הפרשות של כמה אסירים פוליטיים, כמו למשל ויי ג'ינגשאנג שנידון ל־18 שנות מאסר באשמת "בגידה" בגין הדברים החריפים שכתב נגד הממסד בעיתונים המחתרתיים ש־שיגשגו בתקופה קצרה. הוא כלוא בבידוד מוחלט זה כמה שנים וה־דברים הגיעו לידי כך שבריאותו הנ־פשית נפגעה.

סין של דנג שיאופינג הצטיידה בחוקה — וזו התקדמות בהשוואה לעידן של מאו טסה טונג — אך לא באמצעים הדרושים כדי לכבד את החוקה. המשטרה הכל־יכולה שה־קים המשטר ב־1949 עדיין מחזיקה בצמתי הכוח של המערכת המש־פטית, ובמקרים רבים נוהגת ככל העולה על רוחה. בסיכום הדו"ח ממליץ "אמנסטי" על הפרדת סמכו־יות בין המשטרה והמערכת המש־פטית ומדגיש את הצורך בבדיקה מחודש של הליכים "אדמי־ניסטרטיביים", המאפשרים לשוטרים לעצור כל אדם מבלי שיצטרכו כלל להשתמש במנגנון המשפטי הרגיל.

בעבר הגיבה פקינג בשתיקה מוחלטת על־האשמות והתוכחות מצד ארגונים להגנת זכויות־האדם. את הגינה החדשה של העיתונות בנושא אפשר לראות איפוא כהתקדמות מה.

משפט / ד"ר זאב סגל

הפגנת הזכות להפגין

הזכות להפגין, בין אם נראה בה זכות העומדת בפני עצמה ובין אם נראה בה שלוחה של חופש הביטוי, היא מזכויות היסוד שזכו למעמד מיוחד במשפטה של מדינת ישראל. זכות זו היא בעיקרה זכותו של הי־חיד להביע את דעותיו והשקפותיו. אך עם כל חשיבותה של זכות זו, לא יכול להיות ספק שהיא עשויה להתנגש בזכויות ובערכים אחרים — השאלה היא של קביעת "נוסחת איזון" ראויה בינה לאינטרסים אחרים.

הדגשה כי ההכרה בזכות ההפגנה היא גם תוצאה של מקום ההפגנה ומיקומה, באה בפסק דינו של בית המשפט הגבוה לצדק שניתן באחר־ונה (בג"ץ 606/87 מרציאנו ואח' נגד ניצב הזמים קומפורט, מפקד המחוז הדרומי, משטרת ישראל).

העותרים, פעילי תנועות "הפ־נתרים איחוד", "האהלים" ו"הפ־נתרים" — פנו למשטרה בבקשת רשיון לקיים "אסיפת מחאה נגד הקיצוניות ובעד חופש ואי־כפייה". ההפגנה נועדה להיות נגד "הכפייה הדתית הפוגעת קשות באנשי השי־כונות" ונגד "האלימות ההולכת וגוברת נגד מקומות בילוי, כגון בתי קולנוע, מסעדות וכיוצא בזה", אשר בעקבותיה נתקלים תושבי השכונות במחסור מקומות בילוי בלילות שבת ובשבת. ההפגנה נועדה להיות בליל שבת, בכביסה למאה שערים, ליד בתיהם של חוגים חרדים קיצוניים, במקום הידוע בירושלים כ"מחסום השבת". המשטרה היתה מוכנה לאשר את ההפגנה בליל שבת (בלא הפעלת רמקולים), אך במקום המצוי במרחק של פחות מ־80 מטר מהמקום המבוקש. על מיקום ה־הפגנה נסבה העתירה לבג"ץ.

השופט גבריאל בך, בהסכמת השופטים אליעזר גולדברג ואליהו וינוגרד, מבהיר כי חובתה של המשטרה במדינה דמוקרטית להב־טיח את זכותו של האזרח להבעה חופשית של דעותיו. "האפשרות לקיים אסיפות פומביות ולהפגין", דברי השופט בך, "עם לצורך הפצת רעיונות והעלאת המעורבים אנשי־גונים חריף, נמנית בין הזכויות הב־סיסיות של האזרח במשטר דמוקרטי נאור, ויש לשמור על עיקרון זה בקפדנות רבה. על המשטרה לסייע לאזרחים במימוש זכותם זו על־ידי הושטת הגנה נאותה להם, אף כלפי גורמים המאיימים להפריע ל־עריכתה התקינה של האסיפה או ההפגנה. עם זאת, הזכות לקיים אסיפה ותהלוכה, אינה מוחלטת ואינה בלתי־מוגבלת, ויש ואינטרס ציבורי אחר גובר עליה".

את "נוסחת האיזון" שלאורה ניתן להגביל את חופש ההפגנה, רואה בית־המשפט בקיומה של ודאות קרובה לכך שתוך כל באמצעים הסבירים של המשטרה, עלול ל־היווצר סיכון ממשי לביטחון הציבורי עקב קיומה של אסיפה או הפגנה. "חשש תיאורטי או ספקול־טיבי", מבהיר השופט בך, "אינו כספיק לצורך זה, כי אם רק שכנוע אמיתי וסביר, המבוסס על נתונים עובדתיים ועל ניסיון העבר, בדבר קיום הסיכון האמור, יצדיק שימוש בשיקול דעת אנשי המשטרה ל־מניעת קיום האסיפה או ההפגנה מטעם זה".

באשר להתוולת המבחן העקרוני במקרה שנידון מבהיר בג"ץ כי החלטת המשטרה לסרב להתיר את קיום ההפגנה במקום שהתבקשה היה בה משום שיקול כדין, ומימוש אחריותה של המשטרה למנוע סכנה ממשית להפרת הסדר והביטחון הציבוריים. המשטרה לא התעלמה מחשיבות זכות היסוד של ההפגנה. היתה מוכנה להתיר הפגנה בקרבה רבה למקום מגוריהם של הגורמים החרדיים שנגדם מכוונת המחאה. ההיתר ניתן תוך מודעות לכך שקיום ההפגנה יהיה כרוך בסיכון מסוים להפרת הסדר, ויחייב מאמץ משטרתי לקיום הסדר במקום. העותרים אינם זכאים ליותר מכך. אין לדרוש ממפקד משטרה אחראי כי ישלים עם סיכון חמור לתקריות העלולות לפגוע בביטחון הציבור, אשר התרחשותו נראית לו בבחינת קרוב לוודאית, רק על מנת לאפשר לעותרים "לקיים את אסיפתם ממש ליד בתיהם של חוגים חרדיים קיצוניים, וזאת בליל שבת ובאזור הירושלמי המוכר כ'מחסום שבת'".

את החלטתו להדחיית העתירה מבסס השופט בך גם על דברים שאמר בית המשפט העליון בפסק דין (בג"ץ 230/73) שעניינו היה סמכותה של רשות מקומית לסרב להעניק רשיון לבית עסק לשם "מניעת סכנות לשלום הציבור". כדברי השופט יצחק כהן: "יש בהוראה זאת כדי להצדיק מניעת רשיון מעסק, אשר מעצם טיבו פוגע קשות ברגשות הציבור, בסביבה שבה מתכוונים לפתוח את העסק, וכתוצאה מכך יש חשש ממשי לפגיעה בשלום הציבור. אם, ל־דוגמה, ירצה פלוני לפתוח מועדון לילה, בלב מאה שערים, או בית מרזח בשכונה מוסלמית־דתית, תצ־דק רשות הרישוי כשתסרב לתת רשיון".

איזון עדין

החלטת בג"ץ בעניין זה נושאת עמה חשיבות רבה, מעבר לעניין המיוחד שבו היא עוסקת. היא מדגישה את החופש להבעת דעות ודעיונות בנושאים רגישים, ואת ההכרה שלא לצמצם את זכות ההפגנה גם במקרים רגישים, ואפילו תוצאות ההפגנה עלולה להיות סיכון מסוים להפרת הסדר. מההחלטה בר־ורה חובתה של המשטרה להקציב כוחות לשם קיום זכות האזרח להפגין.

עם זאת, ברור גם שהתחשבות ברגשותיהם של אחרים אף היא מן המידות שהעקרונות הדמוקרטיים חייבים להתחשב בהן, ופגיעת פגיעה רצינית וקשה ברגשותיו של ציבור מסויים עשויה להצדיק הגב־לות על זכויותיו של "הצד האחר". נגד כפייה דתית אפשר להפגין במ־קום כזה, כך שתובע המחאה סמוך למקום מגוריהם של אלה המואש־מים בה. אך אין להפגין את הזכות להפגנה כפתח בתיהם ממש של אלה שההפגנה תביא לפגיעה גיסרת בר־גשותיהם, ומחייבת לסיכון ממשי לקיומו של הסדר הציבורי.

מדינת ישראל
חוק התכנון והבניה תשכ"ה 1965
מחוז תכנון מקומי שפרעם
הודעה בדבר הפקדת שינוי תכנית מתאר

נמסרת בזה הודעה בהתאם לסעיף 89 לחוק התכנון והבניה תשכ"ה 1965 כי במשרדי הועדה המחוזית לתכנון ולבניה, מחוז הצפון ובמשרדי הועדה המחוזית לתכנון ולבניה, מחוז הצפון וב־משרדי הועדה המקומית לתכנון ולבניה, שפרעם שבעיירית שפרעם. מופקד שינוי תכנית מתאר הנקרא תכנית מס' 5687 שינוי לתכנית מתאר מס' 377 שנוי תוי דרך, שפרעם, ביחד עם התשריט המצורף אליה. ואלה הם השטחים הכלולים בתכנית: — גוש 10375 חלקי חלקות 4, 19, 21, 27, 31. עיקרי מטרת שנוי התכנית: התוית דרך.

כל המעונין בשינוי התכנית רשאי לעיין בו ללא תשלום בי־מים ובשעות שהמשרדים הנ"ל אמורים פתוחים לקהל.

כל המעונין בקרקע, בבנין או בכל פרט תכנוני הרואה את עצמו נפגע על ידי שינוי התכנית וכן מהנדס הועדה המקומית שבתחום התכנון שלה כלול בתחום התכנית או גובל אותו, רשאי תוך חודשיים מיום פרסום של הודעה זו ברשומות, להגיש התנגדות לשינוי התכנית במשרדי הועדה המקומית הנ"ל אמורה. את ההתנגדות יש להגיש בכתב בפירוט הנימוקות ובלווי תצהיר הנתמך על ידי עו"ד המאמת את העובדות שעליהן היא מסתמכת.

תאריך: 13.8.1987
עמוס קלנר
יו"ר הועדה המחוזית לתכנון ולבניה — צפון

עיריית חיפה — מינהל מהנדס העיר
הועדה המקומית לתכנון ולבניה העיר חיפה
רחוב ביאליק 3, חיפה
טלפון כבפר — 04-640775
פר — 380

הודעה עלפי סעיף 149, לחוק התכנון והבניה תשכ"ה־1965. ניתנת בזה הודעה כי הוגשה בקשה על־ידי: מקפי גזית ושבלוב לאשר תוספת בניה בבתי דירות בבתי קומות + עליית־גג ברחוב הבינה רייק מס' 5 חלקה 199 בגוש 11200 המתרכזת. הבקשה כרוכה בעודף בסוח בניה מעל למותר לכל דירה. אפשר לעיין בבקשה באגף לפיקוח חוץ על הבניה, בבנין העיריה, רחוב ביאליק 3, חיפה, בימים: א', ג', ה', בין השעות 11.30–08.00.

המעוניין להגיש התנגדות לבקשה, יגישה לפי הכתובת דלעיל, תוך 15 ימים מיום פרסום הבקשה.

[illegible]
מהנדס העיר

מינהל מקרקעי ישראל

מינהל מקרקעי ישראל מחוז דרום | מועצה מקומית נתיבות | "עירית" חב' לפיתוח עירוני בע"מ

"בנה ביתך" – בשכ' נטעים נתיבות

מינהל מקרקעי ישראל בשותף עם עירית, חברה לפיתוח עירוני בע"מ והמועצה המקומית נתיבות, מציעים בזה 51 מגרשים לבנית 51 יחידות חד משפחתיות.
ההרשמה לתוכנית תתקיים במשרדי חברת עירים בבאר־שבע, מרכז מסחרי רסקו, חדר 231, ותחל ביום ב' 15.9.87, שעה 09.00, בימים א'–ה' בין השעות 12.00–8.00 ובימים א' וג' גם בין השעות 18.00–16.00, ותסתיים ביום ב' 5.10.87 שעה 12.00.
פרטים נוספים, וחוברת מפורטת ניתן לקבל במשרדי החב' בכתובת הנ"ל.

מינהל מקרקעי ישראל מחוז מרכז | מועצה מקומית בית דגן | החברה לפיתוח אזור רמלה לוד בע"מ

"בנה ביתך" – בשכ' נווה דגן (שלב ב') – בית דגן

מינהל מקרקעי ישראל בשותף עם החברה לפיתוח אזור רמלה לוד בע"מ והמועצה המקומית בית דגן, מציעים בזה 10 מגרשים לבנית 20 יחידות חד משפחתיות.
ההרשמה לתוכנית תתקיים במשרדי החברה לפיתוח אזור רמלה לוד בע"מ, רחוב הרצל 31, ותחל ביום ב' 15.9.87 שעה 09.00, בימים א'–ה' בין השעות 14.00–08.00 וביום ו' בין השעות 12.00–08.00, ותסתיים ביום ד' 14.10.87 שעה 12.00.
פרטים נוספים, וחוברת מפורטת ניתן לקבל במשרדי החב' בכתובת הנ"ל.
הערה: על השטח שיוקצה קיימת זיקת הנאה בדבר רצועה [illegible].

מינהל מקרקעי ישראל מחוז ירושלים | "עירית" חב' לפיתוח עירוני בע"מ | משרד הבינוי והשיכון מחוז ירושלים | מועצה מקומית קרית מלאכי

"בנה ביתך" – בקרית מלאכי (יתרת מגרשים)

במסגרת תוכנית "בנה־ביתך" שפורסמה בחודש יוני 1986, נותרו 8 מגרשים לבניה חד משפחתית ו־4 חצאי מגרשים לבניה דו משפחתית בקיר משותף.
מגרשים אלה יוקצו לציבור לפי ערך קרקע, תנאי תשלום, תנאי אישור הוצאות פיתוח — מעודכנים. שאר התנאים כפי שפורסמו בברושור ובכפוף לשינויים המתחייבים מפרסום זה.
הקצאת המגרשים לציבור תחל ביום שני 21.9.87 בשעה 17.00 במשרדי המועצה המקומית קרית מלאכי, ביום ובשעה הנקובים בתחילת ההרשמה, תיערך הגרלה בין הנוכחים במקום. יתרת המגרשים יוקצו באיזה [illegible] במשרדי מינהל מקרקעי ישראל, רחוב בן־יהודה 34, ירושלים.
בעת ההרשמה — יש להפקיד סך של 1,000 שקל בהמחאה בנקאית לפקודת מינהל מקרקעי ישראל וזאת כמקדמה על חשבון ערך הקרקע.
פרטים נוספים ניתן לקבל במחוז המינהל בכתובת הנ"ל.
תוקף הודעה זו עד גמר שווק המגרשים ולא יאוחר מ־15.12.87.

מינהל מקרקעי ישראל מחוז חיפה | ערים, חברה לפיתוח עירוני בע"מ

הצעה להחכרת 6 מגרשים לבניה עצמית בגבעת רילף – עתלית
מכרז מס' ח/51/87

מינהל מקרקעי ישראל (להלן: המינהל) מבקש בזה הצעות לחתימה על חוזה פיתוח בגין הקרקעות שפרטיהן בעת פרסום המכרז הן כדלהלן:

גוש מספר	חלק מחלקה מספר	מגרש מספר	שטח במ"ר בערך	מס' יח"ד במגרש בניה עד	מחיר מינימום בשקלים (לא כולל מע"מ)	הוצ' פיתוח בש"ח (לא כולל מע"מ)	ערבות מכרז בשקלים
10544	14	3	642	35	40,578	26,602	5,000
10544	14	8	510	35	31,530	19,543	5,000
10546	15	42	574	35	29,245	21,996	5,000
10546	15	92	630	35	35,185	24,142	5,000
10546	15	109	541	35	27,052	20,731	5,000
10546	15	138	658	35	36,070	25,215	5,000

* הוצאות הפיתוח צמודות למדד תשומות הבניה לחודש יוני 87' (2392.6 נקודות) וישולמו בנפרד לחב' ערים עפ"י המדד הידוע ביום התשלום בפועל.
הערה: הבניה בגבעת רילף תותר עפ"י אחוזי הבניה המותאמים בתב"ע ביום, וליחידת דיור אחת בכל מגרש.
את חוברת מסמכי המכרז, ניתן לקבל תמורת הסך של 30 שקלים (כולל מע"מ), במינהל מקרקעי ישראל, רח' העצמאות 13, בחיפה, בימים ובשעות העבודה המקובלים.
המועד האחרון להגשת ההצעות למכרז הוא 20.10.87 שעה 12.00. הצעה שלא תימצא בתיבת המכרזים ביום ובשעה האמורים, מסיבה כלשהיא — לא תידון.
אין מינהל מקרקעי ישראל מתחייב לקבל את ההצעה הגבוהה ביותר או הצעה כלשהיא.

כלכלה ועסקים

המשנה למנכ"ל "כלל סחר" התפטר בעקבות גילוי מעילה בהולנד

מאת יונתן שרמן

עודי קסלר, המשנה למנכ"ל "כלל סחר", התפטר מתפקידו בעקבות גילוי מעילה של מיליון וחצי דולר בסניף חברת "טרנס כלל" ברוטרדאם שבהולנד.

המעילה נעשתה על ידי המנהל המקומי של סניף "טרנס כלל", אזרח הולנדי לאיהודי ונתגלתה בבקורת שוטפת מטעם "כלל סחר". המעילה נמשכה מספר שנים ובכללן גם שנים בהן שימש קסלר כמנכ"ל חברת "טרנס כלל". זו הסיבה שהביאה אותו להתפטר מתפקידו.

הנזק שייגרם ל"טרנס כלל" מכוסה על ידי פוליסת ביטוח, אך מאז שנתגלתה המעילה, לפני כחודשיים, עושה "כלל סחר" מאמצים להחזיר חלק מהכספים שנגנבו. קסלר שוהה מרבית הזמן בהולנד בעניין זה.

קסלר: לתפקיד אחר

"כלל סחר" הגישה תלונה נגד המנהל המועל למשטרת רוטרדאם וזו חוקרת בעניין.

חברת "טרנס כלל" הינה חברת המשלוחים של "כלל סחר" ופעילה בתחומי הובלה בינלאומית, אחסון סחורות ועמילות מכס. בחברה מועסקים 140 עובדים. החברה ממשיכה לפעול כרגיל. גורמים בכירים ב"כלל" ציינו, כי למרות אחריותו של קסלר למעילה בהיותו מנכ"ל "טרנס כלל", הוא ייקלט בתפקיד אחר בקונצרן. קסלר נחשב לאחד המנהלים המוכשרים של "כלל סחר".

קרמרמן ויהודאי לא קנו מניות עץ לבוד מבנק לאומי

מאת אריה לביא

העיסקה שבמסגרתה אמור היה בנק לאומי למכור מניות של חברת עץ לבוד לדוד קרמרמן ואריה יהודאי, מנכ"לים משותפים בחברת עץ לבוד, לא יצאה אל הפועל. כך נודע לסופר "הארץ". מניות חברת עץ לבוד הגיעו לבנק לאומי לאחר ששימשו בטוחות לאשראי שקיבלה חברת ההשקעות שחל (בעבר אריה ביטוח), אשר נשלטה על-ידי איש העסקים יורם גיל המתגורר כעת בשוויץ.

לפני כשלושה חודשים הושג הסכם שלפיו בנק לאומי ימכור לקרמרמן ויהודאי 450 אלף מניות במחיר של 7.25 דולרים למניה, ובסה"כ 3.25 מיליוני דולר. קרמרמן ויהודאי ביקשו לקנות את המניות בעבור קבוצה של בעלי מניות חברי מועצת המנהלים בחברת עץ לבוד. וכן בעבור חברה בבעלות מלאה של עץ לבוד.

ההסכם היה טעון אישורו של בית-המשפט. לסופר "הארץ" נודע שבנק"ל וקבוצת קרמרמן החליטו לא לבקש אישור לעיסקה ובעקבות כך העיסקה לא יצאה אל הפועל. מבנק לאומי אישרו ל"הארץ" שהעיסקה לא הוגשה לאישור בית-המשפט, אך נמנעו מלמסור את ההסבר לכך. ההערכה היא, שהצדדים הגיעו למסקנה שאין סיכוי שבית-המשפט יאשר את העיסקה.

בעריכת אברהם טל

מייצרים 50%, חייבים רק 15%

היהלומנים הישראליים ידעו לחמוק מהריבית הרצחנית

מאת אברם צדר

היהלומנים הישראליים מייצרים כ-50% מתפוקת היהלומים העולמית, אך נטל החובות שלהם אינו עולה על 15% מנטל החובות של ענף היהלומים בעולם. כך עולה מנתונים שהוצגו בפגישת בנקאי היהלומים הגדולים בעולם, שנערכה באחרונה באירופה. באותה פגישה השתתפו גם מנהלי הבנקים הישראליים הגדולים.

כפי שמדווח בתבניה המקצועי "מזל וברכה" היוצא לאור ברמת גן, סך כל חובות הענף בעולם מגיע ל-1.9 מיליארד עד 2 מיליארדי דולר ומזה כ-300 מיליון דולר בלבד היקף החובות של היהלומנים בישראל.

התפלגות מצבת החובות הישראלית לבנקים השונים בארץ היא כדלקמן: 144 מיליון דולר לבנק איגוד, 84 מיליון דולר לבנק דיסקונט ו-54 מיליון דולר לבנק המזרחי המאוחד.

הבנק הבינלאומי הראשון, שלפני כשנתיים שלט על כ-10 אחוזים מעסקי מימון היהלומים בארץ, מממן כיום 16 מיליון דולר, שהם 6 אחוזים בלבד. חלקו של בנק ברקליס דיסקונט, שאף הוא התמחה בעבר במימון עסקי יהלומים, אינו עולה כיום על 2 מיליוני דולר.

בניגוד לענפי המשק האחרים, היהלומנים הישראליים לא נפגעו מהמדיניות המוניטרית של בנק ישראל ומ"הריבית הרצחנית". ככל שעלתה הריבית כך הפחיתו היהלומנים את החובות. אם בראשית העשור הגיעו חובותיהם לסכום השווה לתפוקה השנתית של הענף, כיום הם מגיעים ל-15% לערך מתפוקה זו.

קבוצת הראל חזרה בה מכוונתה לרכוש את "עסיס" מ"לנדקו"

חברת ההשקעות ממשיכה לנהל מו"מ לפריסת חובותיה לבנק לאומי

מאת יהודה שרוני

קבוצת משקיעי חוץ בראשות הישראלי לשעבר עזרא הראל חזרה בה מכוונתה לרכוש את השליטה בחברת עסיס תעשיות, המוחזקת (באמצעות עסיס אחזקות) על-ידי חברת ההשקעות לנדקו. נראה כי הראל חזר בו לאחר שבדק את מצבה העסקי של החברה.

לנדקו ביקשה למכור את עסיס כחלק מתהליך מימוש נכסים שהיא נמצאת בעיצומו, ושנועד להפחית את הוצאות המימון של החברה.

במסגרת תהליך זה כבר מכרה החברה מספר מגרשים, ואף ניהלה מגעים למכירת השליטה בחברת השימורים מן. בעבר אף שקלה החברה לגייס הון, אך התכנית ירדה מהפרק נוכח הקשיים במציאות התם.

חברת ההשקעות לנדקו, הנשלטת על-ידי משפחות רובינשטיין, מוד[illegible] זיקה עדיין מספר נכסים גדולים, שהעיקרי בהם הוא רשת בתי המלון קונקורד ובזל. היקף החובות של לנדקו הוא גדול, והחוב העיקרי הוא לבנק לאומי.

החברה ממשיכה לנהל בימים אלה מגעים לפריסת חובותיה, ונראה כי בנק לאומי אינו מתכוון לנקוט כלפי החברה בשום צעד דרסטי.

הבורסה הפסיקה בסוף השבוע את המסחר במניות מן, עסיס ולנדקו, לאחר שעד אתמול לא פורסמו הדו"חות הכספיים של החברה לשנה שהסתיימה במרס 1987. נראה כי הדוחות יפורסמו בימים הקרובים.

האוניברסיטה העברית מכרה בניין ב-1.5 מ' שלא עפ"י תוצאות מכרז

תיתכן פנייה לבית המשפט בניסיון לבטל העסקה

האוניברסיטה העברית הגיעה להסכם על מכירת בניין בבעלותה ברחוב ואשינגטון 4 בירושלים, לא הרחק ממלון המלך דוד. המכירה, שלא במכרז, עוררה התמרמרות אצל משקיעים, ונשקלת תביעה משפטית נגד האוניברסיטה.

הבניין היה בעבר רכוש נטוש, וב-1948 הועבר לבעלות האוניברסיטה. הוא אמנם ישן, אך מבנהו הארכיטקטוני מרשים ומצבו טוב. הוא שימש בזמנו למגורי סגל האוניברסיטה והיתה בו מעבדה של האוניברסיטה. בקומה התחתונה יש חנויות ובקומות העליונות דירות, המאוכלסות בחלקן בדיירים מוגנים ובחלקן בדיירים לא מוגנים.

הבניין נמכר למשקיע חוץ תמורת 1.5 מיליון דולר בעקבות משא ומתן. המכירה בדרך זו, הבעיסה מספר גורמים, ובכלל זה משקיעי חוץ שגילו עניין ברכישתו. למתעניינים ברכישת הבניין, שביקשו להיכנס למשא ומתן עם האוניברסיטה, נמסר שהבניין יימכר רק בדרך של מכרז. לפחות אחד מהגורמים שגילו עניין ברכישת הבניין החל בהכנות להגשת תביעה משפטית, בניסיון לבטל את העסקה.

מנהל מחלקת הנכסים של האוניברסיטה יצחק אמיר, שטיפל בעסקה, סירב להגיב על הנושא. דובר האוניברסיטה העברית בני מושקין אמר כי האוניברסיטה ערכה פעמיים מכרז למכירת הבניין, אך בכל פעם התקבלו הצעות נמוכות מהמחיר שבו נמכר הבנין בסופו של דבר. אחת ההצעות היתה על כ-1.1 מיליון דולר.

בעקבות כך היתה פניה של הנהלת האוניברסיטה ל[illegible] "קבע", המטפלת בנכסי האוניברסיטה, וזו נתנה היתר למכור את הבניין שלא במכרז, על בסיס משא ומתן ללא מכרז.

עסקי נדל"ן / אריה לביא

12 דולר למ"ר שכירות בבניין הסיטי

דמי השכירות בבניין הסיטי שנבנה על-ידי סולל בונה וחברת רמיר באזור מגשיה מגיעים לכ-12 דולר למ"ר. סכום זה נדרש לשלם עו"ד ד"ר אמנון רפאל, לחברה שמנה שכר משרדים בבניין, והוא משקף את מחירי השכירות במבנה הדומים לדמי השכירות בבניינים סמוכים.

לדמי השכירות יש להוסיף שני דולר למ"ר דמי שרותים, עבור ניקוי המשרדים ושירותים אחרים.

אזורים מכרה 12 דירות בפסגת זאב

חברת הבנייה אזורים מכרה במשך שבוע כ-12 דירות בפרויקט שכונת פסגת זאב בירושלים. החברה מציעה למכירה 60 יחידות דיור שיושלמו באוגוסט 1989. הדירות הן בנות שלושה עד 4.5 חדרים ונמכרות במחירים שבין 67 ל-92 אלף דולר, כולל מע"מ והוצאות פיתוח. הקוטג'ים נמכרים ב-115 אלף דולר.

738 אלף שקל עבור מגרש ל-16 יחידות ברמת החייל

י.ר. למפרט בע"מ, רוד השני הדור זכו במכרז של מינהל מקרקעי ישראל להחכרת מגרש לבניית 16 יחידות דיור ברמת החייל בתל אביב.

הזוכים ישלמו קרוב ל-758 אלף שקל (לא כולל מע"מ) עבור המגרש. השמאי הממשלתי קבע מחיר מינימום למגרש זה בסך של כ-613 אלף שקל.

מינהל מקרקעי ישראל פרסם מכרז לשישה מגרשים לבנייה עצמית בגבעת דילף בעתלית. שטח המגרשים נע בין 510 ל-658 מ"ר, ומחיר המינימום נע בין 27 ל-40 אלף שקל, לא כולל מע"מ והוצאות פיתוח. המינהל גם פרסם מכרזים ל"בנה ביתך" בקרית מלאכי (12 מגרשים) בית דגן (10) ונתיבות (51).

בר מז מכרה 9 וילות בשבוע

חברת בר מז, המקימה ביחד עם חברת משה"ב את שכונת נוה הברון בזכרון יעקב, מכרה במשך השבוע שהסתיים ביום שישי שעבר תשע וילות מכלל 15 שהוצעו למכירה.

הוילות משתרעות על 120–150 מ"ר, כל אחת על מגרש של 800 מ"ר. הוילות נמכרו במחירים שבין 90 ל-130 אלף דולר, כולל מע"מ והוצאות פיתוח. החברה יצאה במבצע של מתן משכנתאות, דרך הבנק לפיתוח ולמשכנתאות, בסך 55 אלף שקל בריבית של 6–7 אחוז, לעומת ריבית של 10–11 אחוז בבנקים למשכנתאות.

10 דולר למ"ר משרד בקומת גג ברח' אהרונסון

שתי נשות יחסי ציבור, דפנה זמורה ואירנה שלמור, שכרו כאחר ונה מאיש פרטי, דוד גורי, משרד ובו שני חדרים ברחוב אהרונסון במרכז תל אביב. השתיים אינן שותפות אך שכרו במשותף את המשרד, על גג בניין ישן, בשטח של כ-50 מ"ר. השתיים משלמות 500 דולר בחודש, שהם כ-10 דולר למ"ר.

"מוטורולה" זכתה במכרז של "דלק"

"מוטורולה מערכות מידע" זכתה במכרז להקמת רשת התקשורת של חברת "דלק". רשת זו תבוסס על שני אפיקי תקשורת — בין תחנות הדלק ומרכז החברה ובין המחשבים השונים של החברה עצמה.

"מעדנות" לעסקי ייצור עוגיות

מאת יונתן שרמן

חברת "מעדנות" מבקשת להרחיב את תחומי פעילותה ובימים אלה היא מצויה בעיצומו של משא ומתן לרכישת חברה לייצור עוגיות. החברה מתמחה בייצור עוגיות מיוחדות ומצויה כיום בבעלות של יזמים פרטיים.

"מעדנות" עוסקת בעיקר בייצור של מוצרי בצק מוכנים וכן היא מייצרת סלטים למיניהם. רכישת חברה לייצור עוגיות תאפשר לה לחדור לפלח-שוק חדש, אשר בו לא היתה פעילה בעבר.

ב"מעדנות" מקדישים באחרונה מאמצים להרחיב את פריסת החברה בתחום שוק המזון ולהימנע מהתבססות על מוצר אחד, שעמו החברה מזוהה כיום — הפיצה המוכנה.

"מעדנות" היא בבעלות החברות "אסם", "טנפרוסט" ו"עלית". סביר להניח שאם תיכנס החברה לשוק העוגיות, יהיה זה בפלח-שוק שאינו מתחרה במכירות "אסם".

צמצום כוח האדם במפעל "צינורות" בעכו

מאת יונתן שרמן

מפעל "צינורות" בעכו צימצם את מספר עובדיו ב-40 איש, שיצאו לפנסיה מוקדמת במהלך החודשים האחרונים במסגרת תוכנית הבראה. התוכנית כללה גם שינוי משמעותי בתחום הנורמות והפרמיות.

מפעל "צינורות" נקלע למשבר בשנה האחרונה בגלל הגבלות שהוטלו על יצוא לארה"ב, לאחר שנמצא כי ביטוח השער שמקבל המפעל מוגדר על-ידי הרשויות בארה"ב כסבסוד. בעקבות החלטה זו חויבו את הצינורות המיובאים מישראל במכס.

כיום ממשיכים לייצא צינורות לארה"ב, אך יצוא זה נעשה ללא הטבות, אשר גררו אחריהן הטלת מכסים על-ידי רשויות הסחר האמריקאיות.

ממליצים להפוך הטלוויזיה הלימודית לחברה ממשלתית

מאת יהודה שרוני

ועדה ציבורית, המורכבת מנציגי משרד החינוך, הטלוויזיה הלימודית ורשות החברות הממשלתיות, ממליצה להפוך את הטלוויזיה הלימודית לחברה ממשלתית. הוועדה מונתה לפני מספר חודשים, והמלצותיה הועברו לשר החינוך יצחק נבון ולגורמים הנוגעים בדבר.

מקורות המימון של הטלוויזיה הלימודית היו עד כה תקציבי משרד החינוך והתרבות והכנסות מתשדירי שירות והפקות טלוויזיוניות אחרות. על פי התכנית המוצעת, מקור ההכנסה העיקרי של התחנה כחברה ממשלתית, יהיה זיכיון על שישית מזמן השידור של תחנת הערוץ השני. זמן שידור זה יוקצה למטרות חינוכיות, ובהן פרסומת חינוכית. מקורות הכנסה הנוספים יהיו אלה הקיימים כיום.

יש לציין כי בחוק כבר מעוגנת זכותה של הטלוויזיה הלימודית לקבלת זמן שידור, אם יופעל הערוץ השני. ניצול זמן השידור ייעשה בפיקוחו משרד החינוך.

הטלוויזיה כחברה ממשלתית תפעל כחברה עסקית לכל דבר, ותהיה כפופה להסכמי השכר החלים לגבי החברות הממשלתיות. המלצות הוועדה הבין-משרדית נסמכות בין השאר על הניסיון שנצבר בהפיכת שירותי הטלפון לחברה ממשלתית.

פינת המס / רו"ח נחום פריידקס

שכיר ועצמאי כאחד (ב')

בעיית בעלי המעמד המעורב של שכירים ועצמאים קיימת גם בביטוח הלאומי. המוסד לביטוח הלאומי גובה, כידוע, את דמי הביטוח מהעצמאים במישרין ואילו מהשכירים — ממעסיקיהם, החייבים מצדם לנכות משכרו של העובד שיעור מסוים כהשתתפותו בדמי הביטוח הלאומי. דמי הביטוח משתלמים מההכנסה עד לתיקרה מסוימת, השונה ביחס לעצמאים ולשכירים. לגבי מבוטחים מעורבים נקבעו כללים מיוחדים. מי שעובד כעצמאי פחות מ-12 שעות בשבוע, אינו מבוטח ביחס להכנסתו זו (ואין זה חשוב מה גובהה של אותה הכנסה). מי שעובד יותר מזה כעצמאי, ויש לו גם הכנסה ממשכורת או משכר, חייב בתשלום דמי הביטוח בעבור הכנסתו משני סוגי המקורות. הוא משלם על הכנסתו כעצמאי מקדמות, ומעסיקו משלם בעבורו את דמי הביטוח כשכיר.

מי שעובד כשכיר במספר משרות והשכר הכולל עולה על הסכום המרבי שעליו משלמים ביטוח לאומי כשכיר, זכאי להחזר אישי על אותו החלק מדמי הביטוח שנוכה על-ידי כל מעבידיו כהשתתפותו בביטוח לאומי. חלקם של המעסיקים השונים אינו מוחזר. מי שיש לו הכנסה גם כעצמאי, משלם מהכנסתו זו דמי ביטוח בשיעורים החלים על העצמאים ועד לתיקרת ההכנסה שנקבעה לגביהם, אך מאותה התיקרה מנכים את הכנסתו כשכיר שממנה משלם כאמור מעסיקו את דמי הביטוח.

החישוב נעשה בשני שלבים. בשלב המקדמות נדרש המבוטח להמציא אישורים על הכנסתו המשוערת כשכיר ולפי זה קובעים את גובה המקדמות שעליו לשלם כעצמאי. בשלב מאוחר יותר, לאחר סיום שנת המס, נערך חישוב סופי וזאת על-פי שומת מס ההכנסה.

יתר על כן, אין כל צורך לציין בתיקים, כי הנתונים על המשכורות רשומים גם במחשב מינהל ההכנסות. חבל שבמקום לקבל נתונים אלה במישרין ובמרוכז מנציבות מס ההכנסה, פנה המוסד למבוטחים בדרישה להמציא את האישורים על שכרם מלפני שנתיים. פנייה זו מחייבת כל אחד לפנות למעסיקו (או מעסיקו לשעבר), לקבל ממנו את האישור ולמסור אותו למוסד לביטוח, שיקלוט כל אישור בנפרד במערכת המיחשוב שלו. הדבר יעסיק את המבוטחים, את מעסיקיהם וגם את עובדי המוסד ללא צורך. מוטב היה אילו פנה המוסד למס ההכנסה, הסתמך על נתוניו וחוסך מזמנו וטרחתו של הציבור.

עובד ומעביד / חיים ברזון

הוצאות רכב אינן "שכר"

המוסד לבוררות מוסכמת בשירותים הציבוריים רחה את תביעתם העיקרית של ארגוני המורים להצהיר, כי הצמדת רכיבי שכרם לשכר המהנדסים כוללת גם את החזר הוצאות הרכב של המהנדסים, שגדלו מאד בשנים האחרונות.

המורים טענו כי החזר הוצאות הרכב הוא למעשה רכיב שכר עיקרי במשכורת המהנדסים, שאינו מקובל למורים, ושהוצאתו מבדיקת ההשוואה מרוקנת מתוכן את הצמדת שכרם לשכר המהנדסים. המוסד לבוררות פסק:

* תשלומי הרכב בשירות הציבורי אינם שכר. הם אינם נכללים בגדר "שכר", אינם בגדר "שכר לכל דבר ועניין". אינם משולמים לכל המהנדסים אלא רק ל-75% מהם, שהינם בעלי רכב פרטי. במרכן אין תשלומי הרכב מותנים בדרגה או בוותק ואינם רכיבי שכר לצורכי פנסיה.
* לפי הוראות החשב הכללי, מקבל כל עובד ציבורי בעל רכב פרטי הזכאי להחזר הוצאות רכב משתנות, מכסה שנתית של קילומטראז' לצורך תפקידו, והתשלום הוא לפי דיווח בהתאם לתעריף שמפרסם החשב הכללי. מלבד זה, מקבל העובד השתתפות שנתית בהוצאות הקבועות של רכבו.
* רק במקרה אחד בשירות הציבורי, ועל-פי הסכם קיבוצי במפורש משנת 1986, נהפכו תשלומי הרכב של אנשי הסגל האקדמי במוסדות להשכלה גבוהה לרכיב שכר לכל דבר ועניין, לרבות פנסיה, תחת הכינוי "תוספת ניירות". אבל זהו היוצא מן הכלל היחיד.

(בר"ב 11/86).

למכירה
מקרצפות
מכל הגדלים, מתוצרת
WIRTGEN, ASTEC
COLD MILLING MACHINES
במחירים ובתנאי אשראי מועדפים
לפנות טל. 04-333302

איסכור
שרותי פלדות בע"מ
תודה
שנעניתם לפנייתנו
לכל הקונים והסוחרים, עבורם לא נותר חומר במבצע - אנחנו מתנצלים.
איסכור תחזור במבצע דומה בחודש הבא.
להתראות!
מועד המבצע יפורסם בעיתונות.
פלדות איכות-זה איסכור
משרד ראשי: אבן גבירול 2 ת"א, 64077,
טל. 03-251448. מפעל: אזור התעשיה, ת.ד. 428,
קרית גת 82000 טל. 051-882581

אילן וקסלר
תווך והשקעות
בנדל"ן
03-217432, 03-259796

איש עסקים!
מידע על חברות חדשות עם רישומן במאגר מסווג
לפרטים "שירותי המפעל"
02-811555 פקסימיליה 02-811552

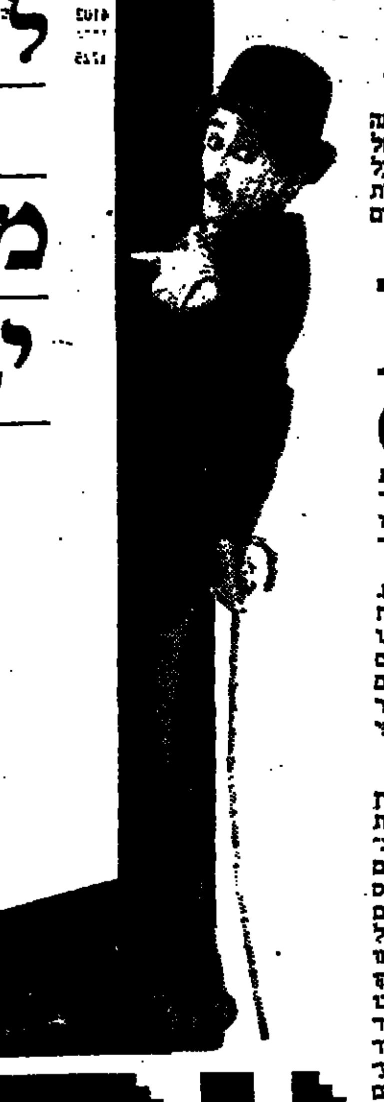
הזמנה
להצגה הגדולה
של
מערכת אישית
יבמ/2 (PS/2)
הנך מוזמן לבקר בהצגה הגדולה של המערכת האישית החדשה יבמ/2,
שתערך בבית אסיה, רח' ויצמן 4 ת"א,
בימים: א' 27.9.87 עד ה' 1.10.87
שעות הפתיחה:
ימים א', ב', ה' 16.00-19.00
ב' ר"ד' 12.00-19.00
בהצגה: מחשבי המערכת על דגמיהם השונים,
הרצאות והדגמות תוכנה במגוון רחב של
יישומים לעסק, למשרד, למפעל ועוד.
הכניסה חופשית
יבמ IBM

עתידית
מערכת בנק המזרחי לעסקות עתידיות - שקל/דולר יציג
א. קבלת הזמנות לביצוע עיסקות במסגרת "עתידית" עד מחר יום ג' 22.9.87 בשעה 12:30 בצהריים בכל סניפי בנק המזרחי.
ב. כמו כן הוסרה המגבלה של מקסימום 250,000 יחידות, מעתה ניתן להעביר הזמנות ללא הגבלת סכום.
בשלב זה נשאר סכום המינימום לעיסקה 5,000 יחידות.
ג. כל הזמנות קניה ומכירה ינתנו בהגבלת שער (לימיט).
בנק המזרחי

בוא ותראה איך פועלים טוב יותר

כל 100$ שיש לי
במניות ההסדר
שווים עד 117$
בתכנית החסכון
"מטמון-תשואה"
בנק הפועלים בע"מ

אל על מטענים לכל השערים

שערי מטבע חוץ 20.9.87

המטבע	בנק לאומי מזומנים קניה	בנק לאומי מזומנים מכירה	בנק לאומי העברות והמחאות קניה	בנק לאומי העברות והמחאות מכירה	בנק הפועלים מזומנים קניה	בנק הפועלים מזומנים מכירה	בנק הפועלים העברות והמחאות קניה	בנק הפועלים העברות והמחאות מכירה	בנק דיסקונט מזומנים קניה	בנק דיסקונט מזומנים מכירה	בנק דיסקונט העברות והמחאות קניה	בנק דיסקונט העברות והמחאות מכירה	שער יציג	השינוי היומי
1 דולר	1.55	1.62	1.5846	1.6044	1.55	1.63	1.5876	1.6074	1.55	1.62	1.5871	1.6071	1.5966	-0.0018
1 ליש"ט	2.56	2.67	2.6225	2.6553	2.58	2.70	2.6230	2.6558	2.57	2.70	2.6218	2.6548	2.6381	0.0095
1 מארק גרמני	0.86	0.90	0.8755	0.8864	0.86	0.90	0.8784	0.8894	0.86	0.90	0.8778	0.8888	0.8820	0.0025
1 פרנק צרפתי	0.25	0.27	0.2628	0.2661	0.25	0.27	0.2631	0.2664	0.25	0.27	0.2632	0.2665	0.2646	0.0009
1 גילדן הולנדי	0.76	0.80	0.7783	0.7880	0.76	0.80	0.7807	0.7905	0.76	0.80	0.7797	0.7895	0.7839	0.0023
1 פרנק שווייצרי	1.03	1.08	1.0557	1.0689	1.04	1.09	1.0605	1.0737	1.04	1.09	1.0580	1.0713	1.0648	0.0052
1 כתר שוודי	0.24	0.25	0.2493	0.2524	0.25	0.26	0.2499	0.2530	0.24	0.26	0.2497	0.2528	0.2511	0.0008
1 כתר נורבגי	0.23	0.24	0.2391	0.2421	0.24	0.25	0.2395	0.2425	0.23	0.25	0.2394	0.2424	0.2409	0.0011
1 כתר דני	0.22	0.23	0.2275	0.2304	0.22	0.23	0.2279	0.2307	0.22	0.23	0.2279	0.2307	0.2292	0.0006
1 מרק פיני	0.35	0.37	0.3617	0.3662	0.35	0.37	0.3625	0.3670	0.35	0.38	0.3623	0.3668	0.3646	0.0013
1 דולר קנדי	1.18	1.23	1.2050	1.2201	1.19	1.24	1.2074	1.2225	1.18	1.24	1.2066	1.2218	1.2141	-0.0003
1 דולר אוסטרלי	1.10	1.21	1.1631	1.1776	1.13	1.21	1.1662	1.1807	1.13	1.21	1.1649	1.1795	1.1723	0.0008
1 ראנד דרא"פ	0.50	0.60	0.7765	0.7862	0.47	0.79	0.7774	0.7871	0.49	0.69	0.7772	0.7869	0.7819	0.0032
10 פרנק בלגיים	–	–	0.4220	0.4273	–	–	0.4233	0.4286	–	–	0.4226	0.4279	0.4250	0.0011
10 שילינג אוסטריים	1.22	1.27	1.2443	1.2598	1.22	1.28	1.2461	1.2617	1.22	1.28	1.2464	1.2621	1.2535	0.0035
1000 לירות איטלקיות	1.18	1.25	1.2136	1.2287	1.19	1.27	1.2167	1.2319	1.19	1.28	1.2161	1.2314	1.2316	0.0038
100 ינים יפאניים	1.09	1.13	1.1097	1.1235	1.09	1.14	1.1111	1.1250	1.09	1.14	1.1121	1.1261	1.1177	0.0069

190 אנשי "אל על מטענים" בסניפי החברה בעולם –
יטפלו אישית במטעני היצוא והיבוא שלך.
ELAL אל על

גלגל הבורסה / יהודה שרוני

חוסר עניין בשוק המניות

שבוע המסחר בבורסה נפתח אתמול בנגמה מעורבת עם נטייה לירידות שערים. התופעה הבולטת ביותר היתה אתמול חוסר־העניין ששרר בשוק. יתכן שהסיבה לכך היתה שבוע־המסחר המקוצר בשל פגרת החג, ויתכן שהסיבה לכך היתה פשוט עייפות החומר. האדישות גרמה מצבים חריגים כמו ירידה של 1.5 אחוז במניות הבנק הבינלאומי, עקב עודף היצע של 574 ע.נ.

בבורסה עדיין אין מרימים ידים. ועתה מצפים לחתימה על הסכמי השכר במגזר הציבורי, בתקוה שזה יביא את המפנה המיוחל. בינתיים, המשחק בבורסה נעשה בין הסוחרים. מוכרי המניות הם לקוחות של מנהלי תיקים, המבקשים לעבור את החג בשלום באפיקים חלופיים. לעומת זאת, קרנות־הנאמנות ממשיכות לקלוט סחורה, אף שזה ימים אחדים אין הן מנפיקות תעודות חדשות. מחזור המסחר במניות חופשיות, שהסתכם ב־9.2 מיליוני שקל, מעיד יותר מכל על חוסר העניין בבורסה.

	מדד יומי	שינוי ב־%
מדד מניות כללי	129.83	−0.12
כללי ללא בנקים	141.99	−0.15
מדד אג"ח כללי	117.78	+0.17
אג"ח צמוד מדד	117.34	+0.17
אג"ח צמוד מט"ח	118.80	+0.08

ירידות בבנקאיות

מניות הבנקים שבהסדר ירדו אתמול בדרך־כלל עד מחצית האחוז, עקב מכירות של מחזיקים שביקשו להשקיע באפיקים שקליים, עד אחרי החג. המחזור היה נמוך והסתכם ב־1.6 מיליון שקל. מגמת הרכישות במניות בנק הדיסקונט נמשכה גם אתמול, אם כי תנודות השער כלפי מעלה היתה מתונה יחסית.

	תשואה שנתית חלוית ב־%
כלל 0.1	12.94
הפועלים ש	12.14
אי.די.בי. רג	12.45
דיסקונט א	12.47
המזרחי ש	11.95

הגיבה לדו"חות

גם אתמול, כבשבוע שעבר, הגיבו סוחרי הבורסה לטוב או לרע על הדו"חות הכספיים שפורסמו בסוף השבוע שעבר. בלטה ירידת שערים חדה לכל ניירות הערך של אזורים בקבוצת כלל (כתב האופציה של החברה ירד ב־10.4 אחוזים). מצד שני, היו עליות שערים חדות בכרמלית (גם היא מקבוצת כלל), ובגני הדר. את התגובה על פרסום הדו"חות, ובמיוחד כשהמדובר בדו"חות הבי־שנתיים לא־מבוקרים, יש לעשות בצורה שקולה ומבוקרת, ולבדוק מה המקורות לרווח או הפסד חריגים.

משקיעי חוץ ממרידים את טבע

בימים האחרונים התגברה פעילות הארביטראז' במניות טבע. משקיעי חוץ רוכשים את המניה בבורסה של ניו־יורק (שם היא נסחרת ביחידות אה.די.אר.), ומוכרים אותה לאחר פעולות התאמה מתאימות בבורסה בתל־אביב. המכירות המוגברות נעשות על־ידי קבוצת סוחרים מברק, הפעילים באמצעות בנק דיסקונט. אתמול, לראשונה מזה ימים מספר, עלתה מניית החברה ב־1.3 אחוז.

היום הנפקת שופרסל

היום תהיה ההנפקה של חברת שופרסל, שבמסגרתה יוצעו לציבור הרחב כתבי־אופציה ואיגרות חוב הניתנות להמרה. מחירי ההנפקה נרשמו בימים האחרונים שחיקה מסוימת במניית שופרסל ב'. אתמול נבלמה שחיקה זו, ושתי מניות החברה עלו. תנודות יוצאות דופן כלפי מעלה נרשמו אתמול למניות מישנאל ואסאס.

תנודות באג"ח

בשוק איגרות החוב נרשמו אתמול תנודות שערים עד מחצית האחוז לשני הכיוונים. ירידות חדות יחסית נרשמו באיגרות הצמודות לדולר וארוכות־הטווח. מחזור המסחר באג"ח ובמק"מ היה מצומצם למדי.

הסדרה	ימים לפדיון	שער	תשואה שנתית
947	2	99.93	14.60
957	9	99.66	14.65
1017	16	99.40	14.80
1027	23	99.14	14.70
1037	30	98.87	14.85
1047	37	98.62	14.65
1117	44	98.36	14.70
1127	51	98.10	14.70

הודעות בורסה

● כתר אחזקות הרוויחה במחצית הראשונה של 1987 — 145 אלף שקל, לעומת רווח של 240 אלף שקל במחצית השנה הקודמת.
● חוף האלמוג הרוויחה במחצית הראשונה של 1987 — 21 אלף שקל, לעומת רווח של 18 אלף שקל במחצית השנה הקודמת.
● פז גז הרוויחה במחצית הראשונה של 1987 — 395 אלף שקל, לעומת 491 אלף שקל בתשעה החודשים האחרונים של 1986.
● אמבטים התחייבה כלפי הבורסה לא להתחשב בזכויות ההצבעה העודפות, אם הציבור לא ינצל את חלקו בהנפקת הזכויות של החברה.
● נשמא כשרה כי החלה בביצוע הקידוח מכב 30, שהשותפות בו הן החברות כנגן (10%) דלק (2%) דלק נפט (6%) ופראויל (2%).
● קפיטל פיננס רכשה במסך המסחר בבורסה בשבוע שעבר 25.5 אלף ע.נ. מניות אוהר.
● גיל ביוכן הנפקת הגישה לבורסה טיוטת תשקיף לגיוס 45 מיליון שקל.
● קוך הנמלאות הגישה צו בצה אחזקות במניות החברה להם שעקות של בנק הפועלים.
● הבינלאומי יכנס ביום ה־ 6.10.87 אסיפה כללית שלא בו הבנק לבחור בשני דירקטורים חיצוניים.

הארץ
עיתון לאנשים חושבים

שערי קרנות הנאמנות

הקרן	מחיר יחידה	מחיר פדיון	השינוי בנקודות	השינוי באחוזים
אב	5826.16	5807.34	−20.07	−0.34
אבוקה	563.95	552.92	−3.83	−0.69
אגוז	258.38	253.42	0.77	0.30
אדיר	1716.80	1683.01	5.02	0.30
אדום	2876.19	2855.76	−2.10	−0.07
אופיר	1960.10	1945.95	1.36	0.07
אור	438.37	434.58	−0.61	−0.14
אורנן	149.03	146.10	−0.01	−0.01
אוריין	281.94	279.93	0.04	0.01
אורן	829.11	812.89	−0.78	−0.10
אייל	4004.05	3927.03	15.17	0.39
איתים	5642.71	5518.54	73.24	1.35
איתן	766.16	750.99	−0.02	−0.00
אלון	616.74	604.08	0.34	0.06
אלמוג	680.27	667.00	1.03	0.15
אנליסט	104.67	102.24	−0.13	−0.13
ארז	396.24	388.55	−1.31	−0.34
אש	193.50	189.23	−1.05	−0.55
אשל	184.81	181.22	0.14	0.08
אתרוג	254.97	252.56	−0.61	−0.24
ברוש	2741.17	2722.24	7.70	0.28
בורסה	579.44	568.26	−2.10	−0.37
ברק	582.04	570.70	−3.06	−0.53
ברקת	309.46	307.30	−0.09	−0.03
גביש	1590.75	1579.52	1.22	0.08
גבע	1121.57	1104.96	0.37	0.03
גדין	447.35	438.93	−0.05	−0.01
גיא	10265.71	10113.61	−7.25	−0.07
גיל	3464.36	3400.42	0.82	0.02
גלית	628.68	621.02	0.28	0.05
דוכיפת	425.93	421.78	−1.92	−0.45
דוכיפת	529.72	519.33	−0.36	−0.07
דולב	249.44	244.32	0.36	0.15
דורון	1517.34	1487.89	1.60	0.11
דותן	267.75	262.75	0.09	0.03
דליה	600.95	590.94	−0.17	−0.03
דקלון	382.45	375.32	−0.60	−0.16
הדר	479.77	470.62	−3.46	−0.73
הדס	440.01	435.91	−0.91	−0.21
הדר	547.27	538.05	0.65	0.12
השבית	2843.38	2774.16	19.74	0.72
זוהר	21170.71	20857.86	−5.54	−0.03
זיו	19621.92	19332.02	−5.92	−0.03
זמיר	581.06	569.74	−1.12	−0.20
זהבית	165.28	161.67	0.24	0.15
חליפין	137.05	136.67	0.28	0.21
חושים	212.84	211.34	0.44	0.21
חן	145.57	145.28	−0.04	−0.03
טופז	1485.68	1472.10	2.18	0.15
טל	6486.00	6407.54	177.33	2.85
יובל	447.83	439.27	0.56	0.13
יהלום	2671.79	2653.35	−4.26	−0.16
יהודה	423.08	419.44	−1.94	−0.46
יערה	443.59	434.16	0.36	0.08
כוכב	391.83	384.24	−1.37	−0.36
כחל	138.53	135.81	−0.20	−0.15
כלנית	661.14	650.17	−0.06	−0.01
כספית	260.43	257.89	0.05	0.02
כרמל	156.00	152.81	−0.03	−0.02
כתר	1246.96	1222.76	−2.38	−0.19
לוטם	4918.93	4827.66	4.28	0.09
לסטקס	123.64	121.67	−	−
לפיד	466.29	457.15	−2.53	−0.55
לקט	1869.05	1831.40	2.51	0.14
לשם	351.55	349.08	0.52	0.15
מגדל	1311.39	1286.19	−1.17	−0.09
מכמן	3823.72	3788.02	−2.66	−0.07
מגד	260.92	257.12	−0.72	−0.28
מנחן	3780.40	3745.44	−11.47	−0.31
מגל	410.91	407.26	−0.03	−0.01
מור	2116.67	2085.89	−7.31	−0.35
מורן	955.03	945.83	−1.00	−0.11
מטה	27514.01	27073.10	−84.51	−0.31
מימר	1006.79	987.40	−1.99	−0.20
משוב	4957.57	4863.83	−11.95	−0.25
מעיין	769.30	754.66	−0.06	−0.01
מקשה	359.94	356.48	0.91	0.26
מרגלית	1555.24	1544.17	1.16	0.08
מרווה	121.45	121.01	−0.21	−0.17
מרום	1309.19	1283.79	−0.12	−0.01
נגה	29424.98	28989.64	−43.17	−0.15
נביף	357.98	355.44	−1.49	−0.42
נוגה	538.82	527.86	−2.53	−0.48
נילי	7117.58	7012.48	−57.53	−0.81
נסיין	695.86	683.96	−0.33	−0.05
סגולה	138.13	137.08	0.29	0.21
סלע	351.64	349.11	0.26	0.07
סנונית	518.25	508.06	0.06	0.01
סער	421.81	414.00	−0.73	−0.18
ספיר	181.79	181.33	0.06	0.03
עדיף	411.01	403.31	−1.00	−0.25
עדית	894.83	888.77	−2.75	−0.31
עידן	490.72	483.98	−0.45	−0.09
עינבר	1273.98	1263.37	0.05	0.00
עית	2776.50	2754.14	−33.22	−1.19
עמיתי	486.04	475.34	1.40	0.30
ערמון	138.01	135.43	0.16	0.12
פאר	1769.79	1757.23	1.93	0.11
צבר	585.12	573.63	−1.30	−0.23
צופית	523.20	512.94	−0.37	−0.07
צוק	123.72	123.23	0.25	0.20
צמיד	1083.42	1074.60	1.51	0.14
צמרה	565.79	557.74	−2.24	−0.40
צמרת	1883.85	1870.90	−1.01	−0.05
קלע	2458.41	2452.22	−0.03	−0.00
קשת	100.50	100.19	0.02	0.02
רותם	20445.63	20276.56	−73.74	−0.36
רימון	129.89	129.66	0.05	0.04
רקפת	835.79	822.05	0.36	0.04
רשף	422.78	414.05	−0.66	−0.16
שבים	438.86	430.38	0.90	0.21
שחם	341.37	337.96	0.05	0.01
שירה	479.28	475.94	0.18	0.04
שמיר	391.86	388.98	0.91	0.23
שנהב	915.87	902.79	−1.82	−0.20
שסק	1011.44	987.12	−15.81	−1.58
שקד	184.67	181.05	0.08	0.04
תאנה	276.77	274.28	−2.07	−0.75
תדהר	622.54	619.44	−4.31	−0.69
תירוש	530.86	524.63	0.48	0.09
תמנה	102.52	101.90	0.05	0.05
תפוח	234.59	230.19	0.29	0.13
תפוז	194.00	192.64	0.00	0.00
תרשיש	1456.68	1446.12	5.10	0.35
תשרי	521.82	519.84	−0.25	−0.05

שערי אגרות החוב

5% מלווה מדינה (הצמדה 100%)

סדרה	שער	שינוי בנק'
3601	39999	−163
3602	36881	−151
3603	34288	−146
3604	30851	−453
3605	28712	−400
3606	27053	−388
3607	25051	−98
3608	23690	−95
3609	22549	−93
3610	20263	−545
3611	19560	−540
3612	18978	−537
3613	18365	+167
3614	17566	+56
3615	16405	+28
3616	15063	+16
3617	14457	+46
3618	13641	−9
3619	12546	+16
3620	11913	+45
3621	11243	−42
3622	10100	−30
3623	9484	−28
3624	8929	−27
3625	8191	+18
3626	7577	+17
3627	7027	+15
3628	6463	−12
3629	6178	−10
3630	5841	−9
3631	5368	+12
3632	5054	+11
3633	4775	+11
3634	4207	−7
3635	3978	−7
3636	3832	−7
3637	3606	+4
3638	3358	+4
3639	3075	+4
3640	2539	+13
3641	2245	+12
3642	2007	+2
3643	1742	+2
3644	1546	+9
3645	1395	+9
3701	1154	−35
3702	883	+1.2
3705	781.7	−15.3
3704	669.5	−13.3
3751	367.9	+7.4
3752	146.3	+4.3
3753	140.4	+4.1
3901	132.7	+2
3902	130.2	+2.1
3903	129.3	+2.1
3904	127.3	+2.2
3754	126.3	−0.6
3755	121.7	−0.5
3756	117.4	−0.6
3757	115.2	−0.5
3758	112.9	−0.6
3759	112.6	−0.6
3760	111	−0.6
3761	108.5	−0.7
3762	108.8	−0.6
3763	105.4	−0.6
3764	103.9	+0.2
3765	101.4	+0.2
3766	100.2	+0.2
3791	107.6	+1.2
3792	105.6	+1.1
3826	127.2	+0.9
3827	124.8	+0.9
3828	120.5	+0.9
3829	118.2	+0.8
3830	118.4	+3.3
3831	118.1	+3.5
3832	116.6	+3.4
3833	113.9	+3.1
3834	114.2	+3.3

4.25% שג"א

סדרה	שער	שינוי
4101	379.8	+1.4
4102	149.4	— —
4103	143.4	— —
4104	136.9	−0.2
4301	138.9	−0.2
4302	135.5	+0.6
4303	134.5	+0.5
4304	132.4	+0.5
4105	115	— —
4106	115.2	+0.2
4107	111.7	+0.2
4108	109.7	+0.1
4109	107.2	+0.6
4110	106	+0.6
4201	132.7	+0.2
4204	125.5	+0.2
4205	121.2	+0.2
4206	118.6	+0.2
4207	118.2	+0.1
4208	116.7	+0.2
4209	114	— —
4210	114.2	+0.1
4211	110.8	+0.2
4212	108.9	+0.1
4213	106.3	+0.1
3501	193010	+100
3502	190575	+665
3503	169610	— —
3504	167200	−700
3505	163100	+101
3521	161100	— —
3522	155700	+200
3523	149000	— —
3524	149400	+3000
3525	144100	+100
3526	143650	+150
3527	140700	+200
3528	137155	+200
3529	137600	— —
3530	134140	— —
3531	133700	+100
3532	129950	— —
3533	129690	−410
3534	122300	−250
3535	129000	+280
3536	128900	+200
3537	128900	+260
3538	121068	— —
3539	120910	— —
3540	120900	−100
3541	116820	−100
3542	115450	−1500
3543	110850	— —
3544	111300	+1000
3545	107300	−600
3546	107900	— —
3547	107150	−600
3548	107250	— —
3549	101000	+514
3550	101750	— —
3551	100700	+140
3552	92610	−500
3553	92400	— —
3554	92420	−350
3555	92420	−350
3556	88071	−269
3557	88900	+250
3558	88300	+300
3559	84900	+200
3560	81300	— —
3561	80200	+200
3571	79770	— —
3572	80600	+200
3573	80500	+300
3574	74040	+200
3575	75445	−626
3576	75295	−630
3579	69605	−615
3577	74302	+821
3578	68680	+764
3580	64447	−539
3581	61201	−506
3582	56512	−490
3583	52335	+573
3584	49816	+564
3585	47287	+553
3586	45203	+450
3588	45181	+463
3589	39432	+423
3587	43303	+461
3591	39508	+433
3592	39476	+433
3593	39428	+434
3590	38556	−427
3595	36764	−424
3594	37527	+255

5% מלווה פיתוח (בריבה כפולה)

סדרה	שער	שינוי
2001	159110	−200
2002	139000	— —
2003	154000	— —
2004	153800	+1000
2005	145500	— —
2006	145200	+400
2007	141800	+1400
2008	141200	−600
2009	142400	— —
2010	141900	+600
2011	139500	+800
2012	139300	−300
2013	138900	+600
2014	135400	— —
2015	136100	— —
2016	135900	+156
2017	134020	— —
2018	133200	— —
2019	131600	+300
2020	127900	+300
2021	128700	— —
2022	120850	+300
2023	121000	+200
2024	116900	+200
2025	116700	+200
2026	117200	— —
2027	112500	+200
2028	112500	+300
2029	107100	−200
2030	106700	+300
2031	104000	+300
2032	106300	+3000
2033	98600	— —
2034	103600	+200
2035	89900	+900
2036	89550	— —
2037	86000	— —
2038	85500	+400
2039	88500	— —
2040	82700	+700
2041	77500	+400
2051	77800	+200
2052	73800	— —
2053	76955	+2229
2055	71289	+2154
2054	71680	−1045
2056	66541	−1004
2057	81414	+2405
2059	76722	+2249
2058	62403	+63
2060	57754	+58
2061	42305	+50
2062	38645	+45
2063	36894	+43

רמון

סדרה	שער	שינוי
7006	198.3	−0.1
7007	184.6	−1
7008	175.5	−0.9
7009	170.8	−1.5
7010	170.6	+0.6
7011	159.7	−1.8
7012	154.1	−1.8
7013	143.5	−0.8
7014	125.5	−0.5
7015	104.7	−0.6
7016	107.2	−0.7
7017	106.6	−0.7
7018	106.3	−0.8
7019	106.8	−0.7
7020	106.6	−0.7
7021	105.6	−0.8
7281	104.8	−0.1

גלבוע

סדרה	שער	שינוי
6101	13714	−14
6102	8298	+81
6103	7481	+76
6104	6920	+46
6105	6560	+44
6106	6285	+52
6107	6050	+49
6108	4272	−4
6109	4065	−4
6110	3996	−3
6111	3368	+11
6112	3267	+11
6113	2222	+21
6151	864.7	−0.6
6152	828.1	−0.6
6153	737.9	+0.3
6154	726.3	+0.3
6155	471	−3.5
6156	380.4	+2.2
6157	285	+0.1
6158	270.3	+0.1
6159	227.7	+1.3
6160	213.6	+0.8
6161	206.2	+0.8
6162	187.9	+0.1
6163	173.4	+0.5
6164	167	+0.6
6165	155.8	−0.2
6166	149.1	−0.1
6167	146.1	−0.1
6168	144	−0.2
6169	135.1	+0.2
6170	128.2	−0.1
6171	93.2	+2.3
6172	92.1	+2.3
6801	96.1	+0.3

ארמון

סדרה	שער	שינוי
2508	112.1	+2.1

צמודות זהב

סדרה	שער	שינוי
5 יוד	128	+1.5

דמ"י 100% מט"ח

	שער	שינוי
אל אדם	1367	−12
אלבים	217	— —
אלתא	1223	— —
אלסינט	2240	−2
סאיטקס	974	−5
תורד 84	102	+1.2
תורד 85	391	— —
הכ הים	245.3	+0.8
דים הש	204	— —
כור	175.2	−0.8
כלל	469.7	— —
מצב ד	198	— —
מצב כ	276	— —
מצב י	316	— —
ד'	127.2	+1.2
כול כנ	174.7	— —
תיעוש	227	+1

מדד מט"ח

	שער	שינוי
בלת.	143.1	+1.6
דים הש	153.5	— —
כור	144.3	+0.3
כלל	186	— —
בנ הים	149.2	+1
כשא כנ	140.9	−1.1
כשא כנ	137.5	−1.3
כשא כנ	126.7	−1
לאומי	134.9	+1.5

דחפון
שרות מודעות טלפוני של דחק
לבעלי כרטיס אשראי
03-611001

שערי המניות 20.9.87

שם המניה	השער אתמול		המחזור ש"ח ע"נ באלפים	השינוי בנקודות	השינוי ב־%	הצע/ביקוש ש"ח ע"נ
בנקים שאינם נכללים בהסדר ההצמדה						
אגוד ש	22400					
הסנוות 0.1	1900		6	+50	+0.2	+6
הסנוות א 0.5	1272		2619	+34	+1.8	+1042
כללי לא בהסדר	17700		2510	+23	+1.8	+1638
בנק צפון אמר' 1.0			65	−234	−1.3	−18
בנק צפון אמר' 5.0			—	הפסקה	מסחר	—
ט.ב.ח 0.5	9000		—	הפסקה	מסחר	—
			573			−78
בנקים הנכללים בהסדר ההצמדה						
אידיבי רג 100.0	101502		240	−650	−0.6	−947
אידיבי ב 100.0	101298		14	−900	−0.9	−24
אידיבי בב א	630000					
אמר 0.1	75500		66	−746	−1	−114
דיסקונט ב	129560		2	−150	−0.1	−2
דיסקונט א	129520		37			−32
דיסקונט שה ב	15130		30			−45
המזרחי ש	41970		561	+220	+0.5	+771
המזרחי מ	42100		8	+350	+0.8	+3
הפועלים מבב	95000					
הפועלים ש	69160		690	+340	+0.5	+903
הפועלים מ	68950		135			−160
כללי א 1.0	176100		5	−300	−0.2	−3
כללי שה 7	8438					
כלל 0.1	43600		812	−200	−0.5	−60
כלל שה 11	16300		354			−194
מימון ומסחר 1.0	58270	שב				
מימון ומסחר 5.0	29700			+200	+0.7	+20
בנקים למשכנתאות						
אדנים 0.1	28328		4	+600	+2.2	+10
לאומשכנ ש	10100		230			+96
לאומשכנ מ	10049					+30
כרמל ש	6200	בה	243	−100	−1.6	−145
כרמל שה 1	4158		55			−55
בנין ב' 5.0			—	הפסקה	מסחר	—
פת כנב ש	2635		976	+40	+1.5	+1814
משכן ב ש	3841		568	+83	+2.2	+1517
עצמאות 0.1	18900	תב	70	−1100	−5.5	−72
טפחות מבב ש	21800	שב				
טפחות רג מ	20700		133	+480	+2.4	+201
טפחות שה 1	10050		52	+145	+1.5	+258
טפחות שה 2	5125		285			+872
יעמר 1.0	3799	בה	307	+345	+10	+1060
יעמר 5.0	2899	תב	1077	+169	+6.2	+2853
כירב 1.0	8250		21			+29
מוסדות מימון						
שלמון אפ	940		5471			+1986
הוקלאות מבב א	199041	לב				−2
הוקלאות מבב ג	191080	לב				
לאומי תעש א ש	14900		180	+700	+4.9	+231
פתוח תעש' מבב	180400	לב				
פת תעש' בב ג	456000	לב				
פת תעש' בב גג	302544	לב				
פת תעש' בב גגג	280000	לב				
פת תעש' בב ד'	294000	לב				
פת תעש' בב דד	68207	לב				
מימון קבלנים 5.0	1165		1898	+40	+3.6	+7141
תיירות בב	217000	לב				
כלל ליסינג א0.1	24201		7			+5
כלל ליסינג ב0.5	21551		110			−20
כלל ליסינג אגח	18702		3	+201	+1.1	+27
אילון	145.5		4880			+2441
ביטוח						
איתן	145		700	−25	−1.7	−700
אררט 0.1	1168		568			+71
אררט א 0.5	808		509	−25	−3	−841
בטוח משנה 0.1	425	תב	1835	−40	−8.6	−2235
בטוח משנה 0.5	226		2994	−1	−0.4	−4369
הדר 1.0	212		7849			−6211
הדר 5.0	174		17796			−30396
הדר אפ סר 2	192		9516	−2	−1	−13498
הפניקס 0.1	685		2472			−2420
הפניקס 0.5	580		193	+18	+5.2	+667
המגשר־הראל 1.0	5800	שב				
המגשר־הראל 5.0	4790		150	+120	+2.6	+165
מנורה 1.0	2810	תב	142	−170	−7.8	−108
מנורה 5.0	1655					
סהר ג 1.0	411		2956			+195
סקוריטס 0.1	1250		120			+280
צור ש	307		3263			+437
ציון החזקות 1.0	6068		11	−42	−0.7	−11
ציון החזקות 5.0	1760	בה	158	−86	−4.7	−252
מסחר						
אלגר כאנא 1 ש	1135		24324	+35	+3.2	+3393
אלגר כאנאל ש	350		198604	+28	+8.8	+41588
כאוך עמ"א 1.0	1030		3626	−30	−2.8	−4252
כאוך עמ"א אפ	649		160	−29	−4.3	−3340
כלל אפ 4	388		5095	−1	−0.3	−2712
כלל אגח 2	169		15021			−8289
קרסטל 1.0	830		2234			−212
רפק 0.1	20002		10			
רפק 0.5	18863		20			
שופרסל א 2.0	13900		705	+600	+3.7	+927
שירותים						
אמונא	403		9428			−127
ספנות הספקה 0.1	865		1619			−621
ספנות הספקה 0.5	342		12139			
קיזר 0.1	1299		1089	+13	+1	+587
קיזר 1.0	318		16967	−12	−3.6	−36687
מוס' עזובה 0.1	2405		642			+77
מוס' עזובה 0.5	1300		1648			
מלונות ושירותי תיירות						
גלי זהר 1.0	4010	לב				−40.2
גלי זהר 5.0	2849	לב				
מלונות דן 1.0	1550		380			−111
מלונות דן 5.0	1301		6	+4	+8.3	+164
חוף האלמוג 1.0			—	הפסקה	מסחר	—
כנס סר 1 ש	2900		223	−101	−3.4	−343
מלונות הירדן	2820		33			−33
מחשבים ושירותי מחשבים						
איכות מחשבים	855		850			−11
תהל.ן. 1.0	450		3977	+3	+0.7	+2194
ינוא 1.0	6981		53	+249	+3.7	+27
מ.ל.ל. 1.0	14400		10			−10
מ.ל.ל. 5.0	3885		224			
ניקוב מחשבים 1	1333		2192	−5	−0.4	−346
ניקוב מחש' 5	500		8367			+3423
ניקוב אפ סר 2	1590		875			−495
תים מחשבים 1.0	678		3178	−22	−3.1	−3359
נדל"ן, בינוי ופיתוח						
אורן 1.0			—	הפסקה	מסחר	—
אורן 5.0			—	הפסקה	מסחר	—
אזורים אפ	865	תב	11509	−100	−10.4	−24113
אזורים אגח	151	תב	35221	−9.5	−5.9	−36451
אילון 1.0	397		1013	+2	+0.5	+1116
אל־חב 1.0	354		6008	+4	+1.1	+3555
אפריקה 0.1	56600		135	−600	−1.1	−79
אפריקה אפ	35201		6			
ארזים	4640		158	−49	−1	−60
אילון 0.1	3640		615	−160	−4.2	−777
אילון 0.5	2969		898			+312
ברנביץ 1.0	3163		200	−2	−0.1	−7
ברנביץ 5.0	2620		563			+222
דנקנר 1.0	6540		170	−25	−0.4	−170
הדשר 0.1	180		3086	−8	−4.3	−3336
הדשר 0.5	138		3350	−2	−1.4	−2173
המסלול 1.0	1028		400	−52	−4.8	−679
המסלול 5.0	651		1686	+22	+3.5	+1766
תלב 0.1			—	הפסקה	מסחר	—
תלב 0.5			—	הפסקה	מסחר	—
חברה לירושלים	308		10420	+10	+3.4	+53100
ירושלים אפ	127		31000	+0.5	+0.4	+29318
נבים 0.1	5199		427	+69	+1.4	+326
נבים 0.5	4180		262			+58
ישפרו 0.1	3608		616	−60	−1.6	−497
ישראלום 1.0	1290		567	+10	+0.8	+124
ישרס 10.0	22000		165			+5
כנ פיתוח 1.0	10900		58			−62
לוסיד 1.0	5300		190	+100	+1.9	+56
לוסיד 5.0	2115		223	−15	−0.7	−628
כתנ. 1.0	383	לב				−700
כתנ. אפ 2	268	לב				+9
כתנ. אגח	115.5	לב				
מגורי בניה 1.0	666	לב				+227
מיטבאל 5.0	349	תב	3355	+29	+9.1	+4947
מיטבאל אפ	155		12887			
מגרב 5.0	1760		293	−40	−2.2	−241
מרילו 1.0	880		3553	−20	−2.2	−2553
לוינשטין 1.0	477		3958			
לוינשטין 5.0	194		3824	−7	−3.5	−28683
ליפשיץ 1.0	472		6555			
ליפשיץ 5.0	338		17946	−1	−8.5	−28445
ליפשיץ אפ 1	221		39535			+45277
ליפשיץ אגח	107		202263	−1	−0.9	−135877
נאות אביב 0.5	4440		165	−130	−2.8	−95
נכסי אזורים	337		6537	−7	−2	−10914
נכסי החזקות 1.0			—	הפסקה	מסחר	—
נכסי 1.0	6500	לב				+280
נכסי 5.0	4828	לב				−1155
עמר הכלע סר 1 ש	445		1396			
קיסריה 0.1	3590		50	−60	−1.6	−181
קיסריה 0.5	7	תב	257	−140	−8.6	−257
הנמכון 1.0	424		16307	−1	−0.2	−7970
הנמכון 5.0	239		1000	+9	+3.9	+2300
הנמכון אפ	1296		306			−152
הנמכון אגח	128.5		2000	−0.5	−0.4	−1100
חקלאות						
מטעי הדר 0.1	3129		200	−31	−1	−1002
מטעי הדר 0.5	2950					
מהדרין 0.1	6580		284	−50	−0.8	−199
מהדרין אפ	4050		590	−200	−4.7	−900
נכסי הדרים 1.0	1900		348			+148
פריאור 0.5	2500					
מזון וטבק						
אסאס	2450	תב	2152	+195	+8.7	+1270
גלושטוס 1.0	2250		619	+20	+0.9	+60
גלושטוס 5.0	1400		961	+14	+1	+118
דובק מב ש	6020		56	−60	−1	−47
דובק מב מ	6030		165	−50	−0.8	−165
תלכל 1.0	585		2882			−93
תלכל 5.0	580	שב				
תלכל אגח	108.5		12000	+25	+2.4	+90360
טמפו בירה 1.0	34300		28			
טמפו בירה 5.0	28600		38	−400	−1.4	−24
יצהר 1.0	1251		145	−4	−0.3	−62
יצהר א 5.0	780		1588			
יצהר אפ 2	580	שב				
כן 1.0	681		1208	−18	−2.6	−2083
כן 5.0	410		2282			
טנפרוסט 1.0	18250		61	+300	+1.7	+112
עסיס ב 0.5			—	הפסקה	מסחר	—
אנגל שקל 1	3170	תב	670	+190	+6.4	+595
שמן מבב א	2010	תב	320	−140	−6.5	−1149
טכסטיל והלבשה						
אדרג סר 1 ש	645		2959			−2119
אדרג אפ	401		1482	−6	−1.5	−132
אדרג אגח	109		8474	−1.5	−1.4	−402
אופסט 1.0	761		2150	−9	−1.2	−2150
אופנת כרוך 1.0	530		63	−10	−1.9	−226
אופנת כרוך 5.0	371		210	+1	+0.5	+90
אתא א	389					
ארגמן רג ש	14000		103	+200	+1.5	+184
דלתא־גליל 1.0	2800		1097			
דלתא־גליל א 5.0	2360		521			−265
מטוות נאמני 1'	1590					
מטוות נאמני 5'	910		165.2	+20	+2.3	+168.5
וישלגן 1.0	350		710	+5	+1.5	+255
וישלגן 5.0	282		1182	+12	+4.4	+1192
חדיגון 1.0	5750		141			
דיקה 1.0	2350		792			−604
דיקה 5.0	1870		2191	+5	+0.3	+1469
דיקה אפ	1125		288	+15	+1.4	+105
כיתר	353		4350	−10	−2.8	−5483
כיתר אפ	225		1700	+5	+2.3	+255
לודזיה 0.1	3420		108	−81	−2.3	−178
לודזיה 0.4	2660		421	+10	+0.4	+100
ליבר 1.0	302		4190			+4872
מקס 0.1	6360	בה	576	+210	+3.4	+678
מקס 0.5	3320	תב	377	−280	−7.8	−342
עיט 1.0	510		2811			
עיט 5.0	290		2400			
עיט אפ	261		11869	−9	−3.3	−14034
עיט אגח	124.5		9000			+1600
עמק מרינה 1 ש'	332		1125	+6	+1.8	+9628
עמק אפ	201		1661	−4	−2	−6459
פולימן א 0.5	11500		178			
פרגד	818		800	−2	−0.2	−341
גיבור ספורט	13000		153	+300	+2.4	+154
תעש רמזון 1.0	2600		125	−10	−0.4	−141
מתכת ומוצריה						
אורדן 0.1	10200		340			−177
אורדן 0.5	8960		12			
אלומית 1.0	7700		92			−28
אלומית 5.0	6200		18			−16
בכלים ש	433	תב	14322	+22	+4.4	+14874
התבוף 1.0	710					
התבוף 5.0	430		1112	+12	+2.9	+4088
התבוף אפ	4102					
ויקה 1.0	3734			−6	−0.2	−51.2
ויקה 5.0	1725					
קופסאות פח 5.0	4220		160	+70	+1.7	+815
כבלי ציון 1.0	3217		399	−50	−1.5	−869
כבלי ציון 5.0	1455		1615			+349
כבלי ציון אפ	685		4083	+5	+0.7	+3962
מודגן 1.0	675	לב				
קרמנו 1.0	300		2858			−1266
קרמנו 5.0	185		4647	−1	−0.5	−2413
נחושתן 0.1	39600		10			−2
נחושתן 0.5	15650		65			−65
מקר פלדה 1.0	5260		2568			−1226
קרגל 1.0	1010		250			
קרגל 5.0	595		496	+4	+0.7	+1026
קליל 1.0	2420		367			+45
קליל 5.0	2173		318	−5	−0.2	−247
קליל אפ	1182	בה	685	−20	−1.7	−708
קליל אגח	118		1175	+1	+0.9	+962
שלדות 5.0	8200	בה	216	−600	−6.8	−204
תעשיות לכיש 1.0	1060	תב	50	+57	+5.7	+109
תעשיות לכיש 5.0	630		300			+190
אלביט 3.0	482000		15			−10
חשמל, אלקטרוניקה ואופטיקה						
אלקו 0.1	7999		100			−32
אלקו 0.25 ש	4820		547	+220	+4.8	+731
אלקו 0.25 מ	4880	תב	131	+300	+6.7	+318
אלקטרה 0.1	2189	תב	2518	−180	−7.6	−3892
אלקטרה א 0.5	1710		1327	−25	−1.4	−667
אמת 5	1345		3032			−590
אגח 3	171		7146	−8	−1.7	−9842
אורית 1.0	23900		77			+5
כלל תעש אלק	2400		699	−89	−3.6	−891
ספקטרוניקס 1.0	1611		512			−512
ספקטרוניקס 5.0	1284		339	+13	+1	+196
פיכמנגר 1.0	675		1000	−5	−0.7	−312
פיכמנגר 5.0	490		2400	−10	−2	−2417
ציקלון 1.0	2100		62	−10	−0.5	−6
ציקלון 5.0	1073		119	−20	−1.8	−119
קונסטין אילד 1.	7300			−100	−1.4	−22
קונסטין אילד 5.	3485					−90
תאת. 1.0	1566		523	+35	+2.6	+1577
תאת. 5.0	728		3103	+10	+1.4	+3225
תאת. אפ 1	18018		28	+218	+1.2	+26
תדאה	857		1735	+17	+2	+864
מוצרי בניה						
אינ. תעשיות 1.	194.5		27410			+664
אינ. אפ	681		3355	−45	−6.2	−2879
אינ. אגח	136		8750	+0.5	+0.4	+17750
אקרשטיין 1.0	621		2851			−2451
אקרשטיין 5.0	411		490	+3	+0.7	+10
אקרשטיין אפ	619		1000	−4	−0.6	−1100
אקרשטיין אגח	153.5		23040			+8680
אורים כלוס	174		18380	+7	+4.2	+16232
כלוס אפ	112		19737			−5467
בי־כון 1.0	1400		292			+136
בי־כון 5.0	830		304			
פרומאנגנט 1.0	8748					
פרומאנגנט 5.0	4000		17	+50	+1.3	+8
מ.ל.ב. 1.0	1060	בה	1810	−45	−4.1	−2863
מ.ל.ב. 5.0	692		300	−29	−4	−300
מודל השק בתעש	645		1032			+875
מתאיקה ולפמן 1	22045	לב				
מתאיקה ולפמן 5	14380	שב				
כימיה, גומי ופלסטיק						
אגן 5.0	2040		1533	+40	+2	+1508
אליאנס ב	2340		239	+90	+4	+83
גל תעשיות 1.0	840		1143			−825
גל תעשיות 5.0	587		1550			−866
גל אפ	391		2000	+4	+1	+2800
גל אגח	104.5		47480			−17380
דשנים 0.1	3715		238	+37	+1	+4220
דשנים 0.5	1762		1434			−350
חיפה כימ' 10.0	1045		5058			+669
ליפסקי 1.0	2639		317			
מקסימה 1.0	7900		32			−32
מקסימה 5.0	5747	שב				
סנו 1.0	26500		23			+28
סנו 5.0	21400		52	−200	−0.9	−46
פריקלאס	580		3139			+3857
פריקלאס אפ'	211		1012	+6	+2.9	+112
קום כימיקל 1.0	5219		113			−110
קום אפ	2890		108	+120	+4.3	+650
קום אגח	106.5		4465	+1.5	+1.4	+57735
תיא 5.0	4372		180			+130
פרוטארום 10.0	50100		116			+35
תיר א 5.0	9449	בה	157	+94	+1	+191
עץ, נייר ודפוס						
כתר	245		7278			+4478
תפרון 1.0	8805		10	−45	−0.5	−10
תפרון 5.0	5940		37	−30	−0.5	−37
תבל. 1.0	9861		272	+11	+0.1	+52
יאה 1.0	1840		200			−37
לבידי אשקלון 1	650		1500	−3	−0.5	−1485
מלם ב 0.5	55100			−400	−0.7	−2
סקפדיה 1.0	3200		55	−30	−0.9	−55
רים 0.1	525		2241			+957
רים 0.4	288		2795	−15	−5	−5575
תעל ב 0.2	20330		111	−10	−0.1	−65
תעשיות שונות						
אורין 1.0	390		1344	−14	−3.5	−2712
אורין 5.0	183.5		2038	−1.5	−0.8	−5456
המימה יהד	3387		318	+86	+2.6	+794
הנגולק 1.0	1670	תב	306	−90	−5.1	−315
הנגולק 5.0	1305		331	+25	+2	+369
השקעות בתעשיה						
כור בב ש	9050		727.6			
תעשיות אפ	185		104924	−5	−2.6	−141979
תעשיות אגח	114		157046			−113445
חברות השקעה						
אתיקו ש	7800		168			−109
ארנקוה 0.1	65		4123	−2.5	−3.7	−24330
אלגר ש	1475		1300	+15	+1	+781
אפיק 1.0	388	לב				−1000
אפיק 5.0	249	לב				
גולת 1.0	1220	תב	130	−70	−5.4	−130
גולת אפ	956		350			
גולת אגח	106		23400			
דנבאר 1.0	638	תב	1771	−71	−10	−4057
דנבאר 5.0	465	תב	597	−40	−7.9	−3952
חברה לישראל 5.0	5050		494	−100	−1.9	−1591
חלפטן 0.1	121000					
חלפטן 1.0 ש	24400		15			−15
אמגא א 0.5	23780	בה	6	+1000	+4	+34
פועלים השק ש	1040		4336			+1164
דיסקונט השק אפ	1520		600			+600
דיסקונט השק אגח	114		5210			+85388
מזרחי השק ש	36730		44			−14
מד השקעות 124	15621		8	+360	+2.7	+30
הדרן 1.0	2225		202			
הדרן 5.0	1486		500			−40
יצוא ש	11615		107	+115	+1	+48
ידון א 0.1	1695		8	−5	−0.3	−37
כלל 50.0	1419		800	−1	−0.1	−468
מנור 0.1	477		205	+1	+0.2	+267
מנור א 0.5	404			+2	+0.5	+1500
מנור אפ	209		1000	−6	−2.8	−2439
אגח 1	121.5		2000			
מן השק ש	3100		515	+50	+1.6	+200
מפה א 0.1	9000		120			+150
מפה 0.5	6650		455	−250	−3.6	−625
פריון ב 2.5	16200		295	−500	−3	−718
קרדן 1.0	102		20092	−3	−2.9	−24300
קרדן 5.0	70		1400	−3	−4.1	−9622
קרדן אפ	53.5		14041	−2	−3.6	−39189
קרדן אגח	101		54300			−7300
נסחרות במט"ח						
גזית מ	215					

רשימה מקבילה

שם המניה	השער אתמול		המחזור	השינוי בנקודות	השינוי ב־%	הצע/ביקוש
מסחר שירותים מלונאות מחשבים						
הראל 1.0	1465	בה	58	−15	−1	−9
יסקל	320		3300	+4	+1.3	+534
קונטורטים 0.1	1073	לב				+173
קונטורטים 0.5	575	לב				−702
קטל 1.0	739					
תבל	327		1000	+9	+2.8	+1127
גני הדר	183	תב	33266	+13	+7.7	+45805
גני הדר אפ 1	134		17692	+6.5	+5.1	+13342
החברה הישראלית	105.5		14371	−1	−0.9	−8055
רמה כימן 1.0	7940	תב	271	+400	+5.3	+326
כלל מחשבים 1.0	8840		89			−90
משוב מחשבים 1.0	400		997			
משוב אפ'	299		900	+9	+3.1	+207
רשף	845		182	+30	+3.7	+182
נדל"ן בינוי חקלאות						
אגמורים 1.0	1700		400	+17	+1	+125
בן־יקר גת 1.0	4404		330			−104
רדוקר 1.0			—	הפסקה	מסחר	—
רדוקר 5.0			—	הפסקה	מסחר	—
עוד 3.0	2105		810	+25	+1.2	+811
רסקו מבב'			—	הפסקה	מסחר	—
רסקו רג			—	הפסקה	מסחר	—
שגור 5.0	1895		1429	−15	−0.8	−1594
שגור אפ	825		2477	+37	+4.7	+652
תעשיה						
מיט גליק	487	לב				
אלקטרון 5.0	1700	לב				
מתכת סרום 1.0	100		880	+8	+3.1	+3328
אלקל	189		501	−6	−3.1	−2543
אלקל אפ 2	76		6180	−1	−1.3	−3020
דקסטר 1.0	2470		105			+32
נקה כימיקל 1.0	6200	בה	40	−163	−2.6	−84
ת.ג.ל. 1.0	2200		100	−50	−2.2	−100
ת.ג.ל. 5.0	2300		29			−29
מלך	639		1650	−1	−8.2	−1340
פז תן			—	הפסקה	מסחר	—
מאגרי מכטלוניה	150		3191			
השקעה						
אמישר בב'			—	הפסקה	מסחר	—
ישום החזקות	211		24392			+17692
ישום אגח־אפ	139.5		55020	+6	+4.5	+99185
לנדקו 0.1			—	הפסקה	מסחר	—
לנדקו 0.5			—	הפסקה	מסחר	—
עין השק ב 0.1	3025			+125	+4.3	+22
עין השק ב 0.5	1750		274			−5
חיפושי נפט						
דלק נפט 1	4480		372			+322
דלק נפט 5	2670		398	−40	−1.5	−1055
דלק חיפ' אפ 2	1920		750	−15	−0.8	−24
פז חיפושי נפט	27700		80	−1300	−4.5	−140
יואל 5.0	682		17824	−9	−1.3	−31923
מ.נ.ו. 1.0	6011	תב	107	−341	−5.4	−229
מ.נ.ו. 5.0	3303	בה	510	+60	+1.9	+292
פראויל ב 0.3	6900	שב				
נפטא ש	2844000		1	+40000	+1.4	+2

שף נאמנות
כלל
ניהול תיקי השקעות וניהול קרנות נאמנות בע"מ

משתנים

שם נייר ערך				שינוי יומי %	מס' עסק
בנק בינלאומי 05	7660	8908.00	8766.00	−2.00	2
הסנה ש	17037.0	294.00	294.00	1.38	6
כלל סחר	7049.0	475.00	470.00		2
שופרסל ב 10.0	931.0	11376.00	11347.00	.50	6
דלק ג ש	3565.0	2838.00	2803.00	−.25	6
אפריקה 1.0	114.0	47318.00	46727.00	−1.25	
אורים 1.0	337200.0	1191.00	1160.00	−6.98	29
נכסים ובנין	2332.0	3637.00	3637.00	1.25	5
הכשרת הישוב ש	151.0	72003.00	70912.00	−2.50	7
כלל נדלן	2902.0	785.00	781.00	−.51	1
עלית	239.0	17740.00	17562.00	−1.58	3
פולגת ב 4	3034.0	1140.00	1117.00	−.27	3
קטנאות פח 1.0	2478.0	4582.00	4537.00		6
אלרן 3.0	14.0	329728.00	328063.00	−1.00	4
טבע ש	3466.0	13232.00	13255.00	1.25	50
ים הבלח	2108.0	2985.00	2985.00	.51	4
פרזכמים 10.0	15027.0	891.00	891.00	1.95	8
כפעלי ניר 10.0	26.0	393966.00	393966.00	.75	8
פרטית ב 0.1	1898.0	14473.00	14475.00	3.80	11
כלל תעש' 1.0	980610	257.00	250.00	−1.19	13
אידיבי פתוח 2.0	865.0	10293.00	10087.00	−1.75	5
אלון ש	3572.0	1259.00	1252.00	.97	3
חברה לישראל 1.0	4281.0	5391.00	5297.00	−1.51	11
דיסקונט השק ש	6460.0	2851.00	2816.00	−.74	10
כלל 10.0	5219.0	1414.00	1366.00	−2.22	4

שערי מטבע בינבנקאיים

שישי, צהריים, 18.9.1987 באירופה

מסירה מיידית (ספוט)

$ ארצות הברית	1.6450/1.6460	ליו סטרלינג
מרקים גרמניים	1.8150/1.8160	ליו"ל אה"ב
פלורינים הולנדיים	2.0450/2.0460	
פרנקים שווייצריים	1.5065/1.5075	
פרנקים בלגיים	37.6850/37.7150	
פרנקים צרפתיים	6.0600/6.0640	
לירטות איטלקיות	1310.50/1311.50	
ינים יפאניים	143.77/143.87	
$ ארצות הברית	1.2688/1.2693	ליס.ד.ר.

שער הזהב $ אה"ב 458.80 אונקיה לזהב פיקסינג

מסירה עתידית (פורוורד)

	ליש"ש/$	פר"ש/$	מ"ג/$
1 ח'	1.6420/1.6431	1.5017/1.5030	1.8097/1.8110
3 ח'	1.6356/1.6370	1.4919/1.4932	1.7992/1.8004
6 ח'	1.6275/1.6290	1.4781/1.4796	1.7837/1.7852

הנתונים נמסרו על־ידי בנק דיסקונט לישראל בע"מ

صكنا من الاصل

صورة من الأصل

מכתבים למערכת הארץ

מה הטעם להתעסק בזוטות?

מקריאת "הארץ" בשבועות האחרונים, מתקבל הרושם שאחד הביטויים הבולטים והחמורים לכפייה הדתית בחברתנו הוא הסירוב באותיות ב"ה או בס"ד במסמכים צבאיים. "הארץ" רואה בכך המשך לסבלותיו של החייל החילוני שנגזר עליו לאכול מזון כשר (מאמר ראשי, 16.9).

איני מכיר אדם שאמונתו או מצפונו אוסר עליו לקרוא מכתב שעליו מתנוססות האותיות ב"ה או לאכול אוכל כשר (אגב, השמירה על כשרות המטבח הצבאי אינה נובעת מנוהג, כפי שכתבתם, אלא מחוקקה של מועצת המדינה הזמנית משנת 1948). מאידך, אי־שמירה על כשרות בצבא היתה פגיעה של ממש בחופש הדת של החייל הדתי. איש אינו כופה על חייל לברך את ברכת המזון או לרשום ב"ה על מכתביו. איני רואה כל סיבה לאסור על חייל להכתיר מכתביו באותיות אלו. אם כך מנהגו, כל עוד מדובר בסגנון אישי ולא בנוהל רשמי. אחידות הכתיבה הצבאית אינה ערך עליון (בשם עקרון אחידות הלבוש, אסר חיל האוויר האמריקאי על חייליו היהודים לחבוש כיפה). כמי שתומך בגיוס בני ישיבות ובביטול הפטור לבנות דתיות, אני רואה בברכה כל דבר שיש בו לאפשר לחייל הדתי לשמור על אורחות חייו בלי לפגוע באחרים.

מגילת זכויות האדם של קנדה מ־1981 פותחת במילים: "קנדה מושתתת על עקרונות המכירים בע־ [illegible]" ישיבותיהם של בתי המחוקקים של ארצות־הברית נפתחות בתפילה דתית, באישורו של בית המשפט העליון. שישיבותיהוא מתחילות בקריאה "ישמור האל על בית משפט נכבד זה". איני מציע שנאמץ גם אנו מנהגים אלה. אך אל נא נאבד את הפרופורציות. בתקופה שבה נקודות החיכוך בין דתיים וחילוניים אינן חסרות לדאבוננו, וכמדינה שבה על האזרח להיזקק לדינים ולטקסים דתיים (כגון: בעניני נישואין, גירושין וקבורה) אף אם אינו רוצה בכך, תוך כפייה מצפונית של ממש. מה טעם יש להתעסק בזוטות?

יהושע שופמן
ירושלים

חידת הגרעון בקרן "נתיב"

במדור הכלכלה ("הארץ" 15.9) נמסר כי רב פלג "הודה" כי הפיצוי המיוחד לגימלאי קרן "נתיב", שהועדה המרכזית החליטה עליו, יגרום את האצת תהליך "אכילת" כספי הקרן.

מעניין אם ידע פלג מה שפורסם במדור "כלכלה ועסקים" ב"הארץ" ביום 17.9, כי קרן "נתיב" רכשה משרדים שעלו כ־1.2 מיליון דולר. "לא היה לנו אפילו חדר ישיבות, ונאלצנו לכנס ישיבות בבית סוקולוב או במשרדים אחרים", הצטדק מנכ"ל הקרן... חוץ מזה, הקרן אפילו חסכה זאת. לטובת מזכירי הסכירות הגבוהים המקבלים בבית "אליהו", שממנו פעלה הקרן לפני שעברה לביתה החדש?

מבוטחי "נתיב" זכאים כיום לפיצוי המיוחד של 5%, בגלל שחיקה קשה של הפנסיה שלהם. יש להניח שיש לכך קשר כלשהו עם כשרונם של מנהלי הקרן לנהל את הקופה. אם משום מה ההסתדרות לא דורשת מהם לתת את הדין על ה"פאשלה", יש לתבוע מהם לפחות בשם הגימלאים למכור מיד את המשרדים המפוארים ולהסתפק במשרדים צנועים. לא בבית "אליהו" אלא בבית פשוט, אפילו ישן, כפי שוי הכבשה המצוע, המתפרנס מ־500 שקל בחודש, בזכות "יעילותם" של מנהלי הקרן.

לאה מירון
רמת־גן

מה אומר בן־אהרון

יצחק בן־אהרון יכול לעלוץ ולשמוח. כאשר כיהן כמזכיר ההסתדרות דאג לתמוך תמיכה ללא עוררין בהשתוללותם של עובדי נמל אשדוד בראשותו של יהושע פרץ — וגרם את פיטוריו של האחד והיחיד שהיה מסוגל לשים קץ לאותה הפקרות — חיים לסקוב ז"ל. אותה מדיניות היא שהצמיחה את פרי הבאושים שאנו טועמים עד עצם היום הזה.

מיד לאחר אותן שביתות באשדוד פרצו שביתות באל על, בשגב, בהסתדרות המורים, הרופאים, האחיות, עובדי העירייה, סולתם ועד לעובדי התעשייה האווירית. עתה הכל מותר: להבעיר צמיגים, לחסום כבישים, לעקור ולשרוף יערות, לשבות מנהלים, לשפוך חול במכונות ייצור, להפריע לישיבות הממשלה ועוד היד נטויה.

אכן יצחק בן־אהרון הוא הוא שהראה את הדרך. מעניין מה הוא אומר על כך היום.

אברהם זמיר
ראשל"צ

הארץ ממליץ

האלמנה השחורה (תל־אביב, חיפה) — הוא מרט מתח פסיכולוגי של בוב רפלסון, על קשר רגשי הנוצר בין רוצחת (תרזה ראסל) ובין חוקרת פדרלית היוצאת בעקבותיה (דברה וינגר).

בלוז לחופש הגדול (ת"א, ירושלים, חיפה) — "החופש הגדול" האחרון לפני גיוסם של בוגרי שמיניות בישראל של 1970. סרט צנוע ויפה של רנן שור.

ימי רדיו (ירושלים, ת"א) — קומדיה נוסטלגית של וודי אלן, על משפחה יהודית בברוקלין של 1940.

חנות מעבר לפינה (ת"א) — קומדיה רומנטית מ־1940, על זבן וזבנית בחנות סידקית בבודפשט בבימויו של ארנסט לוביטש ("להיות או לא להיות")

נרדפי החוק (ת"א) — סרטו המקסים של ג'ים ג'רמוש, על שלישייה תמהונית בשולי החיים בארה"ב, הבורחת מבית הסוהר ומנסה לחיות את חייה בדרך הפשוטה ביותר. הנוחה ביותר האפשרית. קומדיה דרומית.

שם הוורד (תל אביב) — סיפור מתח המתרחש במנזר במאה ה־14, לפי ספרו של ההיסטוריון אומברטו אקו.

המשפחה (ת"א) — משפחה איטלקית במשך שמונים שנה, מאז ראשית המאה. אטורה סקולה ("יום מיוחד", "פאסיונה ד'אמורה") מביים, עם ויטוריו גסמן, סטפניה סנדרלי, ופאני ארדן.

ז'אן דה פלורט (תל אביב, חיפה) — הראשון בין שני סרטים על פי ספרו של מרסל פאניול "מהגבעות". מאבק על מקור מים בכפר בפרובאנס של 1920 עם ז'ראר דה פרדיה, איב מונטאן, דניאל אוטיי.

מופעים מומלצים

בית האמיצים (ת"א) — מיצג מרתק ויוצא דופן של מוסיקה, תנועה, מילים, צבעים וקולות. מופע של לורי אנדרסון.

שיחות מלוכלכות (ירושלים) — סאטירה קברית שנונה. שכולה שיחות על אינטלקטואלים, מין, התפוררות התרבות המערבית, והפער בין הגוף ובין הדיבורים עליו.

סרטי בידור

בייבי אריזונה (ת"א) — קומדיה אמריקאית מטורפת של האחים כהן, על פושע לא יוצלח ושוטרת לשעבר וגונב תינוק כדי לאמצו כבן.

לבירינט (ת"א) — פנטזיה עם ("החבובות") עיצב אגדה על נערה המוסרת את אחיה התינוק למלך השדונים ואח"כ נאלצת לחפשו במבוך. דיוויד בואי מככב ושר משיריו.

ערב חגיגי לציון 50 שנה לעין־גב ולהתיישבות "חומה ומגדל"

ביום שלישי ו' בתשרי תשמ"ח 29.9.87

התכנסות: במגרש החניה ליד מעגן הסירות
בתוכנית: ב 17.30 — פתיחת תערוכת צילומים
ב 18.30 — כיבוד
ב 20.00 — התחלת המופע

נא לראות זאת כהזמנה אישית
לכל מי שהיה ולקח חלק בהקמתה ובניתה של עין גב

שנה טובה
בית עין־גב

מ.א.מ. וינברג הירש בע"מ
שיווק ויבוא כלי עבודה מ.א.מ. בע"מ
הידראוליקה מ.א.מ. בע"מ
רחוב הנציב 20 (שכונת מונטיפיורי) תל־אביב

מודיעים בזה על שינוי מספר הטלפון
ל־ 03-336452 (5 קוים)

אנו מאחלים שנה טובה לכל לקוחותינו וספקנו
וכל הקשורים אלינו ולכל בית ישראל

מכרזי השלטון המקומי
פרסום מס' 287/87
להלן תקציר מכרזי הרשויות המקומיות

תנאי התשלום: כמפורט בגוף המכרזים. נוסח מלא של כל מכרז נמצא לעיון ברשות המקומית המפרסמת. מסמכי ומפרטי המכרזים ניתן לרכוש ברשות המקומית בסכומים הנקובים בטבלה. נוסח הפרסום — באחריות הרשות המקומית המפרסמת.

שם הרשות המקומית	מספר מכרז	מחיר מכרזים	שם המכרז	מועד אחרון להגשה	טלפון ומען לפרטים	ראש הרשות המקומית
ע. תל אביב	340/87	90	עבודות תיעול רחוב השלושה (מסגר) ורחוב יגאל אלון (שלב א')	7.10.87	מח' ביוב שד' בן גוריון 68 קומה ב' חדר 216	ש. להט
ע. הרצליה	29/87	200	הנחת קו מים 8 — והתחברות רשת מים עירונית עם תחנת שאיבה "דרום" של חב' מקורות	12.10.87	מזכירות העירייה הנציב 2 הרצליה	א. לנדאו
ע. הרצליה	30/87	200	מכון שאיבת עזר "דרום" הקמת מבנה למשאבות והיל גנרטור	12.10.87	מזכירות העירייה הנציב 2 הרצליה	א. לנדאו
ע. חיפה	44/87	178	ביצוע עב' והוס בבית יד לבנים (מכרז חוזר)	29.9.87	מח' בניה טל' 04-640775	א. גוריאל
ע. רחובות	18/87	350	עבודות פיתוח עפר וסלילת כבישים ומדרכות	6.10.87	מח' הנדסה טל' 08-450439	י. הרמלין
ע. רעננה	49/87	100	אספקה והסעת פועלים	4.10.87	מח' מקוח טל' 052-912221	ב. הלפרין
ע. קרית שמונה	14/87	120	עבודות פיתוח מקלטים ציבוריים בק. שמונה	4.10.87	מזכיר העירייה טל' 06-941333-5	פ. עזרן
מ.מ. נתיבות	10/87	250	הקמת קווי מים וסלילת דרכי גישה שכשי ישראל	19.10.87	מח' טכנית טל' 057-942361-3	י. אבוי
מ.מ. בית שמש	18/87		מכירת פורד סיירה 1300 שנת 1985	30.9.87	פרץ משה טל' 02-913381	י. בן־זאב
מ.מ בית שמש	19/87		מכירת מרכזית טלפונים תדיראן תרקס 60	30.9.87	פרץ משה טל' 02-913381	י. בן־זאב
מ.א. שומרון	18/87	250	כוננים במוא"ז שומרון	18.10.87	צבי בן דוד טל' 03-258258	ב. קצובר

משרות פנויות בשלטון המקומי

שם הרשות המקומית	מספר מכרז	מחיר מכרזים	שם המכרז	מועד אחרון להגשה	טלפון ומען לפרטים	ראש הרשות המקומית
מ.א. חוף השרון			דרושים: רכז נוער אזורי. מלווה חברתי בשכבת נעורים לקיבוצי המועצה. מדריכי נוער בישוב כקיבוצית ועובדי נוער וקהילה	20.9.87	מח' לתרבות נוער וספורט טל' 052-448773, 448123	א. לוי

[illegible]

משקפי קריאה / הדה בושס

שיח לוחמים — 20 שנה אחרי

עמיה ליבליך — אביב שנות; הוצאת שוקן; 368 עמ'

אלמלא הייתי קוראת בחלקו השני של הספר את מסקנותיה של פרופ' עמיה ליבליך, הייתי מגיעה, אני חוששת, למסקנות פסימיות יותר. אמנם לא מלומדת כשל הכותבת, פסיכולוגית במקצועה. לליבליך היתה מטרה ספציפית: לחשוף חלק מהמתרחש בשירות החובה הממושך בצה"ל. הינחו אותה מספר החלטות באיסוף הנתונים לספרה, כמו "להצטמצם בתיאור מסלולי השירות של צעירים בלבד"; שאלד תיה היו מכוונות למחקר. לא הרי מסקנות אלה כמסקנות של הרידוט, ועוד בתחום רגיש, "בעולם ידוע, מעורפל או בלתי־ידוע", גדוש מהמורות, שכל אחד בארץ הזאת נושא כלפיו התייחסות אישית רגשית. הרי גם ליבליך עצמה, כאמו של חייל צה"ל בזמן הראיונות, הרגישה ליבריה "קרבה גדולה אל הצעירים, אל התמודדותם, אל גאוותם ואל לבטיהם".

חלקו הראשון של הספר כולל עדויות של 21 חיילים שזווית הראייה האישית שולטת בהן. ליבליך בוחרה להציג את הדברים מנקודת ראות סובייקטיווית, לא עובדתית, הספר משתייך, לדבריה, "לסגנון ההיסטוריה המסופרת". פרקי הספר מאורגנים לפי תחומי השירות הצבאי, בסגנון מרשים באורח לא צפוי: במידה רבה מזכיר חלק זה, של העדויות האישיות מאוד והמנוסחות כהלכה, את "שיח לוחמים". אך בעוד שב־1967 איבדנו את התמימות והערכים שעליהם חונכנו, ביחס למלחמה, לאויב ולמוות, אפשר היה לצפות בשנות ה־80 שהחיילים הצעירים, שמצאו עצמם במלחמת לבנון, יהיו פחות תמימים ופגיעים. אך הנה גם הם עוברים את חוויית ההתפכחות הקשה, וגם הם עומדים פנים אל פנים מול מציאות אכזרית.

מספר אחד מהם, שצפה בהפצצת ביירות: "זה היה דבר שלא יתואר, אולם באותו לילה הרגשתי איך כותשים את העיר עד עפר. אז נופצו השרידים האחרונים של החינוך לטוהר הנשק, שהרי ביירות היא עיר ולא אוסף של קני מחבלים. זה היה לילה איום. לילה של ניפוץ אשליות".

אלא שעוד לפני ביירות ואירועי מלחמת לבנון, כאשר שירתו החיילים הצעירים בשטחים ונקלעו להתפרעויות ולמהומות, הם מגלים כיצד אפשר להיסחף לאלימות ולאבד גבולות. הם עוברים חוויה מזעזעת מבחינתם. כאשר המלחמה מתגלה להם בהיבט אישי: "ובתוך הפראות הזאת מצאתי את עצמי נהנה להכות, לירות ולהשתולל"; "אני מבין מאז איך קורה שחיילים מגיעים למצבים שהגיעו אליהם בוויטנאם. כותתי לחיילים־המפקדים להתנהג כמו חיות טרף".

זו היתה רק הקדמה למלחמת לבנון ולמפגש הבלתי־נמנע עם אוכלוסיה אזרחית. אומר אחד: "במלחמת לבנון איבדנו הרבה מגבלות מוסריות, איבדנו את התחושה של ערך חיי אדם. של האויב כמובן... אז איזה מוסר נשאר? אינני מאשים רק את המפקד שלנו. או את הפקודות שקיבלנו. גם אנחנו נסדפנו... כאילו איבדנו את אמת המידה המוסרית".

וקיימת גם המשיכה אל הקרב המוצאת ביטויים שונים: "לקרב היתה משיכה אדירה. לא מוסברת, כמו לשחק... יש איזו התעלות בהמית במלחמה".

אין תשובות חד־משמעיות

בפרקי הסיכום רואה ליבליך בלבטים אלה את חוסנו המוסרי של צה"ל. אבל הקורא מוצא עצמו מהרהר בינו לבינו על השפעתן של מלחמות על נפשותיהם וחייהם של אנשים צעירים. גם אם, כדברי ליבליך, אין מנוס מהמסקנה "שאין תשובה חד־משמעית לשאלות הקשות של קיומנו, ושאין גם עקרונות מוסריים חד־משמעיים".

אלא שמלחמת לבנון היתה עדיין שונה באפיה ובמהותה ממלחמת ששת הימים או מכל מלחמה אחרת. זו היתה מלחמת הברירה הראשונה. שהדעות עליה היו חלוקות בקרב צבניות; מלחמה שהביאה לשחיקה אכזרית, שהפגישה את החיילים בקרב עם אוכלוסיה אזרחית ועם נרתוק מסוים מהעורף. אך מתברר שהחיילים הצעירים של שנות ה־80, למרות תופעת הסרבנות, עושים הפרדה גמורה, כמעט מוחלטת, בין פוליטיקה ועמדות פוליטיות לבין גיוס ושירות בצה"ל, גם בלבנון עצמה. ההליכה לצבא מצטיירת בעיניהם "כדבר שאין עליו עוררין". האין הם רואים אפילו קשר בין השקפות פוליטיות — כפי שמספר מי שהיה מקובל כשמאלן ופאציפיסט — לבין השירות הצבאי: "בסביבתי הוטל כמו טאבו על פקפוק בעניין הצורך בשירות צבאי... היום נדמה לי שאפילו הייתי מודע לכך שלבנון הפכה לגיהנום, לא היתה התנהגותי שונה אם יקראו לי מחר למילואים ויגידו לי לעבור את גבול סוריה. אכנס לשם מבלי לברוק אם הפקודה צודקת. אחר כך, כשאחזור הביתה, אסיר את המדים ואלך להפגין. אסור, וגם אי־אפשר, להיות חייל ואדם פוליטי בעת ובעונה אחת".

ליבליך מדגישה במסקנותיה של מרות העמדה השלילית שביטאו מספר צעירים כלפי הצעד הפוליטי של המלחמה, הם ביטאו גם נכונות מלאה לצאת למערכה ומוטיבציה גבוהה להילחם. תופעת הסרבנות, גם אם היתה חריפה, ממדיה לא היו גדולים, יחסית. אחת ממסקנות מחקרה נוגעת לגבי המוטיבציה הגבוהה של חיילים להשתתף במלחמה, וביחידות מובחרות, ואכזבתם כאשר אינם מתקבלים ליחידות אלה. המערכה בלבנון הביאה בעקבותיה גם לשינוי בעמדות פוליטיות, ואנו גם עדים "לשבירתם של מיתוסים מקובלים בצה"ל".

במידה רבה אני מרגישה את מלחמת לבנון, משום שהנושא עדיין אקטואלי ובעל השלכות רבות. אבל עניינה של ליבליך הוא בהיבטים רבים אחרים של השירות בצה"ל.

"התגנבות יחידים"

רושם רב משאירות החוויות הטראומטיות של החיילים הצעירים מתקשים ורבים בתקופת הטירונות והגיבוש המפורסם, הנהוגים בצה"ל. וגם אם צה"ל של שנות ה־80 אינו צה"ל של שנות ה־60, והמפקדים המצגים שפסה ועברה מן העולם תקופת הטרטורים המשפילים הוץ מבקיים יצאו־דופן, נזכרתי בספרו של יהושע קנז, "התגנבות יחידים", ואפילו הכינוי "בשר טרי" העלה בי אסוציאציות מהספר, שלא להזכיר את היחס המשפיל והמזולזל של מפקדים. החיילים הצעירים, כולם כאחד, מגלים יחס ביקורתי מאוד ביחס לתקופת הטירונות, ומאמינים שהתפיסה המנחה בטעות יסודה.

ליבליך במחקרה שקולה יותר. היא קובעת שהכניסה למסגרת צבאית היא בהכרח טראומטית ליחידים, המתקשים לקבל מרות ולהיכנס למסגרת. שוב היא מדגישה את הרצון להתנדב ליחידות השדה וליחידות מובחרות. שירות הדורש גם אימונים מפרכים. היא כותבת גם על שלב שני, של שבירת הציפיות ואי־מימושן בתהליך השירות בצה"ל. תהליך שהיא רואה בו "מסלול אחיד של התמודדות עם לחץ". אם כי לאחר שיחות ממושכות גילתה גם כי "לכל חייל מסלול שירות משלו", המושפע מאישיותו, מציפיותיו ומתנאי השירות שאליהם נקלע". היא מונה שלבי משבר מוכרים בתחילת השירות, שלאחריהם באה תקופה של הסתגלות ורגיעה, עד לשלב של שחיקה לפני השחרור ועד ל"הלם האזרחות" — תופעה מוכרת לרבים.

ליבליך גם מבחינה בין התועלת שהפיקו צעירים משירות בצבא לבין המחיר ששילמו עבורה. היא מעלה את נושא הידידות האמיצה בין גברים, הנוצרת במסגרת הצבאית, ומציינת שבסיפורי החיילים יש לעומת זאת "התייחסויות מעטות לדמויות המפקדים שהשפיעו עליהם והרשימו אותם". מתברר שיש נטייה כללית, כמעט, לרצון "למנהיגות נאורה יותר בצבא". עניין שראוי היה שצה"ל יעמוד עליו בכובד ראש בשיקוליו.

היא מסיימת אמנם בנימה אופטימית לכאורה, בדברים של חייל צעיר שהתנגה בנוראות שבמלחמת לבנון. הוא אומר שמאז הצבא הוא נהיה ציוני מאוד. "בין הערבים מצד אחד, והדתיים מצד שני, אני מנסה למצוא את מקומי פה. זה קשה. יש ימים שאינני רואה כל סיכוי לאפשרות הזו, אבל בצבא הגעתי להרגשה שכל קילו אדמה פה נשקל בזהב. אני נשאר לחיות פה. האין דבר יותר חשוב בשבילי. אינני סולח לאף אחד שעוזב".

לעומת זאת, מתברר שרוב החיילים עמם שוחחה שמחו להשתחרר מהצבא — הם לא חתמו קבע, למרות הצעות מפתות. זו עובדה המעוררת מחשבות רבות.

הספר משרטט דיוקן של צעיר ישראלי, המשתתף בשנות ה־80 הבעייתיות בחוויה ישראלית מיוחדת במינה, חוויה המגבשת לטוב ולרע את אישיותו ודרכו. מומלץ, למי שרוצה לדעת מה עבר צעירים ישראלים במלחמת לבנון, וגם לפיקוד הגבוה של צה"ל, שאולי יסיק גם הוא מסקנות מעשיות מהספר.

מותר בערב ג'ז וזמר
5
החל מחודש אוקטובר
גם ערבי
שישי ומוצ"ש
מבלים
במבנה 5
מסלול מומלץ: דרך יפו–ת"א לשד' ירושלים וימינה לרח' יהודה הימית עד לנמל יפו
מבנה 5 פאב־מסעדה עבר"ס, תא־יפ. ☎ 03-83583

ספר חובה
למתגייסים לצה"ל ולבני משפחותיהם

אביב שנות
מאת
עמיה ליבליך

חוויית השירות הצבאי בצה"ל כפי שהיא מתוארת מפיהם של עשרות חיילים שהשתתפו במחקר פסיכולוגי על השפעת השירות הצבאי על אישיות החייל ועל התייחסותו למסגרת הצבאית.
החיילים מתארים את תהליכי הגיבוש הנהוגים בדרך לכניסה ליחידות צהל המובחרות ואת המאמצים שעליהם להשקיע כדי לעמוד בהם. וכן קורותיהם של אלה שלא הצליחו להגיע אל היחידות שהיו משאת נפשם.
רוב החיילים שלקחו חלק במחקר זה השתתפו במלחמת לבנון והם מדברים בגילוי־לב על יחסם למלחמה, על הצורך בה ועל דרכי ניהולה.
זהו ספרה השלישי של פרופ' עמיה ליבליך היוצא לאור בהוצאת שוקן.

ספריה הקודמים — **חיילי בדיל על חוף ירושלים** ו**קיבוץ מקום** זכו להצלחה רבה בקרב ציבור הקוראים.

ש
הוצאת שוקן/ירושלים ותל־אביב

לוח העיר
זה עובד!
קבלת מודעות בטלפונים
293648 290697

תיאטרוני ישראל
הערב יום ב' 21.9
תיאטרון הבימה:
אלוף הסדרית — 17.30, 20.30
מדמואזל דולי — 20.30
תיאטרון הקאמרי:
אנו לא רספוטין — בקאמרי
הבלי משיח — בת' ירושלים —
רכוש נטוש — בת' ירושלים
תיאטרון העירוני חיפה:
לילות פרנקפורט העליזים — בתיאטרון חיפה — היום ב־16.00 למנויי סדרה 26 במקום 12.11 ביום ג' 22.9
הקיץ של אביה —
בת' באר־שבע: ב־11.00 ו־20.30
מדמואזל דולי — ת"א "הבימה" ב־20.30

מדריך הארץ

תורניות

תורנות רופאים

המוקד הרפואי במקרים דחופים כ־5 בערב עד למחרת ב־7 בבוקר בתחנת מד"א טל' 101.
מגן דוד אדום:
ירושלים 523133
תל־אביב 5460111
חיפה 512233
גוש דן 781111
הרצליה 052-541333
נהריה 823333
רחובות 08-451333
בת־ים 5511111
חולון 803133
לוד־רמלה 08-221022
באר שבע 057-74767
מוקד מידע רפואי בקופ"ח הכללית:
בימים א'–ה' — 8.00–20.00
ביום ו' — 8.00–15.00
טלפונים: 05-433500
שירות רפואי נייד — 24 שעות ביממה, כולל רפואת שיניים: ירושלים, מוקד יום 660585, 669551; מוקד לילה, שבת וחג 226191 מנוי מס' 1788 ולהשאיר הודעה לרופא תורן. תל־אביב, מוקד יום 218820, 218898; מוקד לילה 631011 מנוי 3752 ולהשאיר הודעה לרופא תורן מכון בד"ש — שירות רפואי לקשר
שירות ביקורי בית של רופאים מומחים לילדים ותינוקות בשעות 19–24 טל' 03-7549111 "שקט" קוד מנוי 222
מרפאת ביקורים לעזרה ראשונה תל־אביב:
דיזנגוף סנטר קומה 3 (ליד המשביר) טלפון: 294869, 03-285822
המרפאה פתוחה כל יום כולל שבתות וחגים בין השעות 9.00–24.00. אחרי השעות בתאום טלפוני בלבד. בר כוכבא 49 טל' 03-284649 פתוחה בימים א'–ה' בין 21.00 עד 23.00 ימי ו' וערבי חג מ־18.00 עד 24.00
שבתות וחגים מ־15.00 עד 21.00
קשב לבית — שרות ביקורים לרפואה, טיפול ושיקום וסיעוד בבית.
מרכז רפואי הרצליה פיתוח 052-548575
7549111 איתורית 1500
ער"ן — עזרה ראשונה נפשית: 24 שעות ביממה:
ירושלים 227171
תל־אביב 5461111
ילדים ונוער 261113
חיפה 672222 3
נתניה 053-35316
באר־שבע 057-418111
מרכז רפואי באר־שבע 08-223958
מרכז סיוע לנפגעות אונס 24 שעות ביממה:
תל־אביב טל' 234819
ירושלים טל' 02-245554
חיפה טל' 04-382611
מוקד סיוע למצבי לחץ מבטש "מקליט"
א' ו־ה' 11.00–13.00
ב' ו־ד' 16.00–18.00
טל: 220031
רח' נאמן 13 תל־אביב
יד ביד — אוזן קשבת לילד ולהורים תל אביב — לילד 03-226027 24 ש' ביממה להורים, בימים ב', ה' מ־20.00–22.00, 17.00–32.222
ירושלים — 243558
חיפה תוררה — 229488
הגליל המערבי — 04-922222
קו אליי — האגודה להגנת הילד עזרה במצבי אלימות כלפי ילדים 261070 א'–ה' 16.00–20.00
ארש לשירות אדם — חברה מסחרית לשירות הציבור בגוש דן 24 שעות ביממה טל' 03-5461727/8
שח"ל — שירותי בריאות טיפול ומניעה לחולי לב 350848

תורנות בתי־חולים

תל אביב רוקח — (ילדים, פנימית, כירורגית)
ירושלים ביקור חולים — (ילדים)
הדסה ע"כ — (פנימית, כירורגית, אורטופדית, א.א.ג)
משגב לדך — (נשים)
שערי צדק — (עיניים)

תורנות בתי־מרקחת

תל אביב לב העיר אחד העם 69, 613862
הצל"ה הצל"ה 7, 463371
ירושלים רפאל ולהן מורדקין 89, 811801
חיפה יבנה אבן סינא 7, 672288
חולון ארנון הרצ"ן 52, 889153
בת ים גני בת ים הנביאים 3 5515671
רמת גן פינבר הבנת צ'ן 43, 782821
נתניה קניאל פ. בטבורי ק. נורדאו 51774
הקריות הורן פסגה במרכז קרית מוצקין 715136
רחובות כללית בני בשה 452381
חדרה קופ"ח כללית הטכניקלי 335884

דלת פתוחה

מרכז מידע וייעוץ לצעירים ע"י צוות מקצועי — ייעוץ ומידע בנושא חברה, משפחה, מיניות — אמצעי מניעה. ימים ב', ג', ד' — 16.00–19.00. ומכ"ס 9 5101511/2
חיפה: ימים א' רד' 16.00–19.00 רח' הסטורס 14 טל' 381520

מרכזי מידע — אגד

02-304304 03-432777 04-549121

הסנה
מוגש כשירות לציבור על ידי
חברה ישראלית לביטוח בע"מ

טלוויזיה

לימודית

- 08.00 טלטקסט
- 08.05 שעת כושר
- 08.40 ראשית הקריאה
- 09.00 אנגלית ה'
- 09.20 חשבון פשוט ד'
- 10.10 אנגלית ד'
- 10.30 רגע עם דודלי (ב)
- 11.00 ערבית מדוברת ד'–ה'
- 11.15 אנגלית ו'
- 11.30 ארץ מולדת
- 12.00 אנגלית ח'
- 12.25 תלמוד (ב)
- 13.00 באוטופיה כללית ז'–ט'
- 13.30 אנגלית י"א–י"ב
- 13.45 צרפתית. העטרה
- 14.00 טלטקסט. חדשות
- 14.05 חובב הטבע
- 14.30 קסם קסם
- 14.55 נחשון
- 15.00 קשר משפחתי
- 15.40 שעת כושר
- 15.50 מאתיים שניות
- 15.55 הרוזן ממונטה כריסטו. סדרה
- 17.00 ערב חדש

כללית

- 17.30 דובי־כפת ל'. סדרה
- 17.55 אחות קוקייה
- 18.30 (ע) קיצור החדשות
- 18.32 (ע) סקירת תכניות השבוע
- 18.35 (ע) ספורט
- 19.30 (ע) חדשות
- 20.00 כותרות מבט
- 20.02 הצפון והדרום
- 21.00 מבט לחדשות
- 21.30 תשדירי שירות
- 21.35 קשרי משפחה
- 22.00 זה הזמן
- 22.50 מיאמי. מולק מוסר
- 23.50 פסוק של יום וחדשות

ערוץ 2

- 19.00 עד פופ. דיוויד בואי
- 19.30 בידור
- 20.00 תעודה
- 21.00 פופ 2

ירדן ערוץ 6

- 17.00 רחוב קרנר סדרה בצרפתית
- 17.30 ביטול בינלאומי
- 18.00 חדשות בצרפתית
- 18.15 מגאזין ספורט
- 18.30 חדשות בעברית
- 18.45 לקראת שנות האלפיים
- 19.00 חדשות בערבית
- 19.30 הלו. הלו (קומי)
- 20.10 סוכן כפול
- 21.00 חדשות באנגלית
- 21.20 סדרה חדשה
- 22.10 ספינת האהבה (רומנטי)

לבנון ערוץ 12

- 12.30 חיים אחרים (סדרה)
- 13.00 מועדון 700
- 13.30 התעמלות
- 14.00 ילדי החובבות
- 14.30 סופרבוק (בצויר)
- 15.00 שוכני הסלעים (לילדים)
- 15.30 סרט. "כלה בטעות" עם אלן מארטל
- 17.00 ימים מאושרים (קומי)
- 17.30 לורן הרודלי (קומי)
- 18.00 חדשות
- 19.00 מאגנום (בלש)
- 20.00 סרט. "נסיעת הגילוס"
- 22.00 מועדון 700
- 22.30 חיים אחרים (סדרה)

רדיו

קול המוסיקה

- 06.01 צלילי בוקר
- 07.09 בהאזנה נינוחה
- 09.00 קונצרט בוקר
- 11.57 פינת השיר
- 12.00 [illegible]
- 13.05 בהאזנה נינוחה
- 15.00 הטבה מוסיקלית
- 16.00 מאולמי הקונצרטים בעולם
- 18.00 דגש על הביצוע, על אחת כמה וכמה
- 19.00 בין חברים
- 20.05 אינטרלודיה. רגע מוסיקלי
- 20.30 מאולמי הקונצרטים בעולם
- 22.30 פעם ועוד
- 23.00 מחוזי יצירות

רשת א'

- 22.05 לכל אדם סוכב

רשת ב'

- 18.06 שעה חפשית
- 18.45 היום בספורט
- 19.00 היום הזה
- 19.55 דין ודברים
- 20.05 [illegible]
- 22.05 [illegible]
- 22.30 שירים עבריים
- 23.05 שאלה של טעם
- 00.05 יומן חצות
- 00.15 גאו ועוד

רשת ג'

- 18.06 היה היה...
- 20.05 [illegible]
- 21.05 קצת אחרת. [illegible]

גלי־צה"ל

- 23.05 הלילה הוא שירים
- 11.30 זה נשמע אחרת
- 18.05 שמור על קשר
- 19.05 שירים עבריים
- 20.05 קלאסי כאן
- 21.00 מבט לחדשות
- 21.30 לילה לא שקט
- 22.05 על הרגש ועל הביטאק
- 23.05 עשרים וארבע. היום שהיה
- 24.05 שיחת חצות
- 00.05 ציפורי לילה
- 02.05 לא הגעת לישון
- 05.05 צלילי בוקר

גלי־צה"ל 2

- 19.05 רדיו. רדיו
- 20.05 צער וחצי
- 23.05 [illegible]

שידור קבוע

רשת א'

- 07.30 רדיו קל — עברית קלה
- 08.05 [illegible]
- 09.05 טלרדיו. שירות מידע
- 10.05 שריקה. מחולות ושירים
- 11.05 שני בוקר
- 12.05 משרד ים תיכוני
- 14.06 בראש צעיר — מגאזין לילדים
- 15.30 האוניברסיטה המשודרת
- 19.30 שידורים לעולים

רשת ב'

- 07.00 הבוקר הזה
- 08.00 עושים ענין
- 09.05 סבב הבוקר
- 10.05 כל צבעי הקשת/מגאזין יומי
- 12.10 [illegible]
- 13.05 [illegible]
- 14.06 [illegible]
- 14.30 [illegible]
- 15.05 רגעי קסם
- 16.05 יומן כלכלה
- 16.30 על מספרים ואנשים
- 17.05 [illegible]
- 17.35 קראתי ספר. קוראים ממליצים

רשת ג'

- 06.05 [illegible]
- 07.05 [illegible]
- 09.05 זה כבר הזמן עם אבי אתגר
- 10.05 [illegible]
- 11.05 [illegible]
- 12.05 [illegible]
- 13.05 [illegible]
- 14.06 [illegible]
- 15.05 [illegible]
- 16.05 [illegible]
- 17.05 [illegible]

גלי צה"ל

- 06.05 צלילי בוקר. שירים עבריים
- 06.30 פוקוס עין־חדשות
- 07.07 שבע אפס שבע
- 08.05 בוקר טוב ישראל — אקטואליה
- 09.05 [illegible]. עם אלי ישראלי
- 10.05 שעה עם אורלי יניב
- 11.05 [illegible]
- 13.05 אחר אחר — להיטים עבריים
- 14.05 [illegible]
- 15.05 [illegible]. עם ארז טל
- 16.05 ארבע אחר־הצהריים
- 17.00 ערב טוב ישראל

שידורי צה"ל 2

- 19.05 רדיו. רדיו
- 20.05 [illegible]
- 22.05 הפסקת עשר
- 23.05 [illegible]

קולנוע

תל־אביב

אוריל — משפחת פלודר 5.00, 7.15, 9.30
אסתר — הנודף 5.00, 7.30, 9.45
בית ציוני אמריקה — לה טרוויאטה 5.00; שבלול 7.30, 9.30
בית לסין — [illegible] 11.15 בלילה
בן יהודה — פרוף להתם 5.00, 7.15, 9.30
גורדון — השכונה שלנו 5.00, 7.30, 9.50
גת — המכשפות מאיסטוויק 5.00, 7.20, 9.45
דיזנגוף 1 — שם הוורד [illegible]
דיזנגוף 2 — גבר מאוהב [illegible]
דיזנגוף 3 — [illegible]
דקל — האלמנה השחורה 7.15, 9.30
[illegible] — שומר ראש 7.15, 9.50
הוד — צעיר מכבי לנצח 5.00, 7.15, 9.30
חן 1 — פגיעה עיוורת 5.00, 7.30, 9.50
חן 2 — [illegible] 5.00, 7.30, 9.50
חן 3 — [illegible]
חן 4 — נשק קטלני [illegible]
חן 5 — אני הזוכרה [illegible]
לב 1, לב 2, לב 3, לב 4 — [illegible]
[illegible]

ירושלים

סמדר — אני הזוכרה 7.00, 9.15
אדיסון — כלא הילטון 4.30, 7.00, 9.15
אורגיל — בייבי אריזונה 4.30, 7.15, 9.15
אור 1 — לא שם דין 4.30, 7.00, 9.00
אור 2 — פרוף להתם 4.30, 7.00, 9.00
אור 3 — לא יכולה בלי זה 4.30, 7.00, 9.00; תעלול קטלני 11.15 בלילה
אור 4 — צעיר מכבי לנצח 4.30, 7.00, 9.00; כוח הדלתא 11.15 בלילה
אור 5 — [illegible] 4.30, 7.00, 9.00
אורנע — לחם עם כבוד 4.30, 7.00, 9.00
כפיר — סוד ההצלחה 4.30, 7.00, 9.15
סינמטק 1 — [illegible]
סינמטק 2 — 21.00 מותו של רוכב אופניים
רון — האלמנה השחורה 4.30, 7.00, 9.00
תיאטרון ירושלים — נשיקה ארוכה 7.00, 9.30
עדן — רובוקופ 4.30, 7.00, 9.15

רמת גן

[illegible]

נתניה

[illegible]

עפולה

[illegible]

חדרה

[illegible]

רמת השרון

[illegible]

באר שבע

[illegible]

הרצליה

[illegible]

טבריה

[illegible]

כפר סבא

[illegible]

חיפה והסביבה

[illegible]

חולון

[illegible]

בת־ים

[illegible]

פתח־תקוה

[illegible]

רחובות

[illegible]

רמלה

[illegible]

ראשל"צ

[illegible]

קרית אתא

[illegible]

בית שאן

[illegible]

עכו

[illegible]